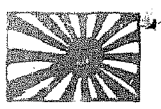

海軍記念日

京城日報
朝刊
本日朝刊八頁
本紙定價一部金六錢 一箇月金一圓廿錢 郵税一箇月金十五錢 外國送り郵税共一箇月金四圓
廣告掲載料 五號十五字詰一行金一圓五十錢 場所指定料（一行に付）金二十錢以上增
發行兼編輯印刷人 [illegible]
發行所 京城府太平通一丁目三十一番地 京城日報社
電話代表 [illegible] 振替口座京城 [illegible]
定期刊行物 [illegible]

赫々たる功業を追懐 國難突破の覺悟を新に

鎮海要港部司令官　海軍中將　塚原二四三

鎮海灣は周知の如く日本海海戦に臨んで我聯合艦隊が日夜訓練に心血を注いで戦力の整備に努め、敵を待して「バルチック」艦隊の來航を待つた處であつて、この最も由緒深い地で、丁度三十五回目の海軍記念日を迎へたことは誠に感慨無量なるものがある

顧み れば今を去る卅五年前の今日「皇國の興廢此の一戰にあり各員一層奮勵努力せよ」といふ不朽の信號Z旗の翻りしも、旗艦三笠の檣頭高く翻つたと見るや敵陣を出ずして世界海戦史上に未曾有の光輝ある一頁を添へることとなつてそれ以來、我帝國の國運は飛躍的に發展し世界各國をして畏敬の眼を瞠らしめたと同時に、我國民も亦自己の價値と實力とを自覺し牢固たる自信を以て國防施設に邁進する樣になつたのである

惟ふ に此海戦の大捷は御稜威の然らしめたる處と申すの外なきも、一面東郷元帥以下將兵の精鋭なる訓練の所産たる艦隊の威力と全國民一致團結の熱烈なる協力とに依ることを銘記する必要がある

卸て本海戦に於て曠古の大捷を博したる結果は彼の戦役を勝利に導き日露戦役を終局に導きたるに止まらず、爾來今日に至るまで極東における制海權を完全に我掌中に收めたる重大動機を作成したのであるが、爾來西太平洋における制海權の確保が各方面に貢獻せる所極めて大であつたことを忘れてはならぬ

今次 の聖戦において我が陸軍は御稜威の下勇戦奮闘して廣大なる地域を占據し抗日支那の要衝要地に突撃せざるなく攻略指揮國をして膽若たらしめてをり、海軍亦克く協力して或は河川を利して奥地へ、或は海路を要して沿岸に遁行を遮斷し敵の動脈を切斷して敵の心臓部を衝つ等海に赫々たる戦果を收めつゝあるは周知の通りであるが援蒋諸國をして態度が其の鋒鋩を抑へ不遜の野望を恣にすると能はざらしめつゝある我制海權の威力も亦見逃し難いものがある

更に今後長期に亘る建設途上に於て時、之が海洋問題との關係は一層深刻化するを豫想せらるるのである

日滿支の完全なる經濟提携、生産力擴充、人口問題、海外貿易の振興等大陸を繞る海洋の重要性は今更喋々を要せざる處で海上權の消長と國家の興隆とが常に離るべからざる因果關係を有してゐることは史實の證明する所であつて、海國國民として深く認識せねばならぬ點である

今や 事變も既に第四年を迎へ他に新支那中央政權の樹立を見る等前途に光明も着々と進みつゝあるも國際情勢は遂に樂觀を許さざるものがある、この秋に際し事變處理の支撐力たる新國策遂行の確固たる基礎の充實を圖りつゝあるとともに日本の海軍力の擴充發展に努めつゝある、若しそれ我帝國の國策遂行に干渉あらばとせば敢然起つてその撃攘を期し又は之を阻害せんとする第三國ある[illegible]

本日 の記念日に當り全國民は過ぎし海戦の大捷の跡を偲び先輩の赫々たる勲業を追懐すると共に、新なる感激をもつて現下の難局を再認識しこれに對する非常の決意を新にし、堅忍持久の精神を堅持し一致團結して國家總力の發揮[illegible]

けふ第三十五回海軍記念日

時變下第三回目の海軍記念日は、回を重ぬること卅五回であるが、この意義深き輝かしき日を迎ふるに當り塚原鎮海要港部司令官及び黒木本府御用掛は談話を發表し事變下に處する覺悟を新たにすべきことを強調、力說するところがあつた

海上權は益々重大

海軍大佐　黒木剛一

[illegible]に努めて以て國難を突破克服するの秋に新にするの覺悟に切なるものあるを痛感する次第である。斯くてこそ事變下における本日の記念日を最も意義あらしむる所以であると確信するものである【寫眞は黒木御用掛】

五月二十七日！又海軍記念日がめぐり來た、今年は三十五回の記念日であり、事變下であり、誠に意義深いものがなければならぬ

海軍の 要任、海上權力の確保、伸張にある、今から百五十年前、先覺林子平は、海防を論じて[illegible]に投ぜられた

今や東京灣外に曾て我が祖先を脅かした某國軍艦が單に我が商船を臨檢したといふだけで全國民が問題にする程、我が海上權は深く國民のものになつてゐる、更に八十七年前米提督ペルリは四艘の「がんさし船」を率ゐて浦賀に來り、ために國を擧げて上下震驚したのである、林子平[illegible]

[illegible]を距る六十三年にしてこの先覺の豫言が實現したのであつた

しかし現在は如何であるか、その國では[illegible]の幻影を自ら描いて[illegible]として、[illegible]ある

[illegible]に我が海上國の[illegible]なる時期は實に驚くべきものがある、その[illegible]初め、我海軍の[illegible]、その[illegible]として、その[illegible]に努めたのである、[illegible]は以て東洋の國主として新興日本を抑へ、一には以て財貨の如き歐米侵略に備ふる爲であつたとは申すまでもないのである

故に彼の北狄[illegible]主力、[illegible]定遠の二艘の如きは、[illegible]の[illegible]なき[illegible]であつた

日清の 役起るや[illegible]して[illegible]は制海權を奪つた、而して[illegible]のめされ、「[illegible]」つたのである

この稱を經て、我國は東洋の[illegible]を握り、[illegible]に於て之が[illegible]に代つて東洋の盟主となる「キッカケ」となつたのである

然し東洋人としての實力[illegible]はあつたが、[illegible]に於て[illegible]を遮しくする歐米[illegible]にはなんとしても[illegible]すべくもない有樣であつた、三國干渉に屈したのも實にその爲であつた、しかし間もなく世界にその[illegible]を誇つてゐた白人と戦つて、然も科學の粹たる海[illegible]に於て[illegible]

[illegible]の言はせようと[illegible]へた[illegible]があつたのであるが、[illegible]我が海[illegible]にはとても[illegible]が立たぬと見て[illegible]めたのである、之は[illegible]の所謂「不戦而[illegible]」なるもので兵の「[illegible]の[illegible]」なるものである、茲に日露戦争以來の制海權は完全に我が手に在ることが見られるのである

現下の支那事變においても第三國の[illegible]なる[illegible]を[illegible]して[illegible]遂行に[illegible]を與へてゐるものは我[illegible]である

海防の 事にあた[illegible]

今や我海防線は北は占守島より南は[illegible]に至る[illegible]に及び、その内外の海——西太平洋の平和は我海軍の[illegible]にあつて微動だもしないのである

[illegible]る我つはもの達は、かゞやく[illegible]を守つて、たゞ黙々と[illegible]を[illegible]してゐる、もし來り侵す者あらば忽ちに、[illegible]の[illegible]して、これを[illegible]してしまふのである

次に帝 國海軍の[illegible]

五月二十七日の海軍記念日は、[illegible]の[illegible]大であつたことも勿論であるが、[illegible]が東洋の盟主となる端緒に[illegible]の[illegible]があり、[illegible]日露の役とか、日本海々戰とか許りでなく、帝國海軍の東洋における制海權確立を記念するものであるとすれば、これが海軍記念日の一として[illegible]るべきものであることも、[illegible]

[illegible]來るわけである

この[illegible]制海權を[illegible]したのは[illegible]であつた

我が國の大陸に於ける[illegible]を[illegible]せんとする國々は種々手段をつくし、[illegible]の如きは武力にも[illegible]

[illegible]は我が國の海上權力[illegible]念の地と見られるのである

五月二十七日・第三十五回海軍記念日を迎ふるに際り、記念の地に住む我等國民は、東亞新秩序建設の大事業を[illegible]るについても、過去、現在及び將來の海上權の重大なる[illegible]せさうではないか【寫眞は黒木大佐】

輝く帝國海軍

大建艦計畫に狂奔する米國海軍を壓して太平洋の護りを固める我が海の精鋭【海軍省許可】

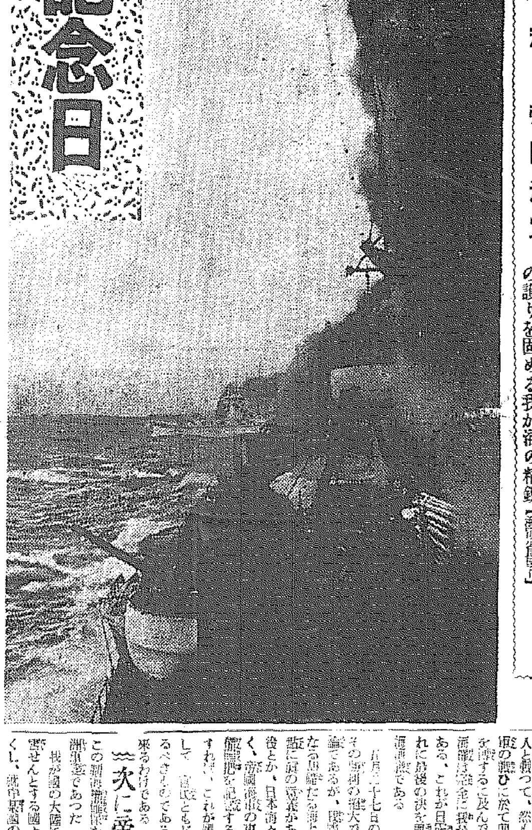

北佛・白戰線を壓縮し 聯合軍を完全に包圍
捕虜、鹵獲品算無し

獨大本營發表

【ベルリン特電（廿五日發）】獨總大本營廿五日午後二時發表＝我軍は去る廿日以來北佛ベルギー戰線における周圍及び聯合ルギー戰線に於ける聯合軍戰線しベルギー軍、佛國第一、第七、第九軍の諸部隊及び英大陸派遣軍の大部分を縮上げるの作戰をとり來つたが廿四日に至りこの包圍陣は完全に近い迄に壓縮強化されるに至つた、東部方面に於ては既にガン、タルトンを占領しゼース河を渡河戰中である、佛白國境にあるドイツ軍はルーベ、ハランセンス間の獨國防要塞を攻撃中である、更に獨航空隊になるドイツ軍はハンセンス、リミー間に於てドウエ市を攻撃之を占領し西北方に向け攻撃中で、ビーミの一部は既にドイツ軍によつて占領された、ブーローニュは聯合軍の海陸共同作戰により頑強な抵抗を排し遂に之を占領カレーも亦我軍の完全に包圍するところとなつた、リミー、リレー、ダダワを經る運河の諸點に於けるドイツ軍の戰中に殲滅された、捕虜及び鹵獲品の數は愈よ増大するのみで殆ど無數である、獨空軍の戰鬪機、爆撃機、海洋偵察機の集團的爆撃等は敵の部隊を爆撃して數々たる戰果を收め、又船舶、石油タンク、砲台を爆撃した、又佛白國境の西線の陣地を突破、驅逐艦一隻、商船七隻その他數隻の補助艦を爆撃、大型を沈め、合計一萬トンの艦船を撃沈した、又セダンに於ては敵陣を突破した後、戰車上の重要な據點を占領、殲滅な敵の攻撃を撃退した、なほ我が空軍は廿四日撃墜全般に亘り敵攻道、鐵道、戰車部隊、砲兵陣地を爆撃多大の戰果を收めたが、廿四日中の敵機損害四十一機で、中廿七機は空中戰により十四機は高射砲により擊墜したもので、ドイツ側は七機が行方不明である

英商船損失量

【ロンドン二十五日同盟】二十五日イギリス海軍省は開戰以來の英國商船の損失に關し左の如く發表した

戰爭によるドイツ商船の損失噸數（五月廿二日）

一、船長が自沈せるもの三三〇五〇〇噸

一、拿捕されたもの二五九、一〇〇噸

一、潜水艦攻撃により撃沈されたと見られるもの一九〇、〇〇〇噸、計八一九、六〇〇噸

これは開戰前のドイツ商船の總トン數四二〇萬トンの二割に該當するものである

一、イギリス商船の損失噸數（五月二十二日まで）總計七四〇、〇〇〇噸

これは開戰前のイギリス商船トン數の四パーセントに過ぎないこの損失トン數はすでに補充されてゐる、一方ドイツ側はデンマーク、ノールウエー、ベルギー、オランダへの進撃の結果、獲得した二萬トンの商船を新に獲得した

東南海岸に敵前上陸敢行か
獨の英本土攻撃作戰豫想

【ロンドン廿五日同盟】戰局の急轉なる擴大と共に英に對する獨軍の攻撃は必至の勢ひと見られるに至つたが、ノールウエー西海岸よりデンマーク、オランダにかけての既に北海の東半分を制壓した獨軍は、この殴略態勢に飽き盛まれ、ストックホルムよりの報道によれば、獨軍統帥部はレイラー提督は

この際再びベルリンよりオスロー に飛來しノールウエー各基地より の英攻撃計畫の準備中と傳へられ ノールウエー西海岸の諸港には、 獨海軍の強力なる艦隊及び無數の ノールウエー戰爭で鹵獲した多數 のノールウエー商船が集結し、 之等商船には既に獨人船員が乗込 んで大砲、高射砲が備付けられ、そ の他多數のデンマーク船及びオラ ンダ船も獨艦隊に編制されて待機 中である、獨軍占領地區の各港灣 要塞は獨本國より送られて來た新 顔者によつて要塞防禦が施され各 地に新たな飛行基地が急設されつ ゝあり、トロントハイム西南方面 では最近西部戰線大型飛行艇數隻 も見受けられ、目下同所に大規模 の水上飛行基地を建設中と報ぜら れてゐる、英本攻撃作戰に際してこれら艦隊が如何なる新戰手段によ り何處を襲して來るかは愼重に許 さないが、軍事通の間では左の如 き觀測が行はれてゐる

卽ちオランダ方面を基地とする 獨軍は強力な空軍の掩護の下に 英國南海岸數ケ所に對し敵前上陸を敢行すると同時に、一方ノルウエーからの遠征部隊は空路及び海路より遠くエールへアイルランド）【奇襲に出で、恐らくその西海岸に上陸せんと試みるであらう

而して英本國南海岸への上陸に際しては上陸部隊の輸送に先立ち、まづ獨自慢の小型快速艇により矢の如く海峽に乗りつけ敵ケ所に上陸基地を奪取、然る後大部隊を送つて機械化部隊を上陸せしめるといふ方法をとるであらうが、この場合パラシュート及びグライダー部隊が同時に使用されることはいふまでもない

一方英海軍に對しては潜水艦及び飛行機の大部分を大部分を差向けて上陸作戰地點への接近を防ぐであらう、而して英艦としても此時は一切の危險を顧みず敵の上陸作戰を妨害するであらうし、北海南部及び海峽地帶を中心として壯絶なる海戰が展開されようか、[illegible]局觀察した

遼東作戰

【寫眞＝敵を撃滅しつゝ敗敵を追つて大進擊中の我精鋭部隊＝汝陽附近】

は空中戰が最後の決定戰を握ることゝならう

佛十五將官處罰

【パリ廿五日同盟】レイノー首相は過日上院における戰況報告において ベルギー作戰失敗の責任者は嚴罰に處すべき旨言明したが、佛政府は廿五日前線の責任者たる軍團長師團長その他の部隊長合計十五名に達する將官の指揮權を剝奪する旨發表した

北メキシコに獨飛行場建設か
米地方官憲調査開始

【ニューヨーク二十五日同盟】テキサス州エル・パソ市からの報道によれば、最近ドイツ人技師が多數メキシコに入り込み援護を施した飛行場をリオ・グランデ河對岸の高台に建設中といはれる、アメリカ地方官憲は早速これが調査を開始したが何等確證を得るに至らず、左の如く報じた

リオ・グランデ河の北メキシコ地方は地質が固く且つ平坦であるから一日たつぷりかゝれば一千エーカー位の面積を有する飛行場を作るとが出來る、なほ自動車商品が續々とメキシコに搬送されてゐるといふ報告に接してゐる、因みにダイツ委員會（對米活動調査委員會）は二十四日飛行場建設に關する同一情報に接した旨發表した、メキシコシテイ來電によればメキシコ軍事當局は何等承知せぬ旨正式にこれを否定した

蘭印在留獨人壓迫に聲明

【ベルリン二十五日同盟】獨外務省スポークスマンは二十五日蘭印政府が在留獨人の虐待に關して正式聲明を行ひ、若し蘭印の[illegible]

英、外交攻勢
蘇、伊、西に

【ロンドン二十五日同盟】[illegible]員發】英政府は[illegible]工作によつて極力[illegible]せんと目下[illegible]なる努力を傾けてゐるが、目標とするところは

（イ）獨ソの離間（ロ）西地中海の戰略的要衝を握るスペインの懷柔（ハ）伊の參戰阻止にあり、ソ聯、イタリー、スペイン三國に對して夫々スタッフォード・クリップス、ホーア前空相及びウイルフレット・グリーンの三氏にそれぞれ特殊の命令を與へ、これが實施を圖つてゐる

コルシカ奪回示威
伊紙宣言掲載

【ローマ二十五日同盟】イタリーの參戰氣勢は二十四日の參戰記念日を契機として更に一段と昂揚したが、示威運動の目標がコルシカ奪回といふ向きをとるに至つたことは注目され、ローマ在住コルシカ人多數は大擧して十八世紀のコルシカの志士パスクワレ・パオリの記念碑に詣でるためピンシオの丘に大行進を行つた、更に二十五日のイタリー各紙はイタリー本土に亡命中のコルシカ島住民に呼びかけ、大要左の如き聲明文を掲載

フランスの長年に亘る支配にも拘らずコルシカ人の胸中にはイタリーに對する忠誠が強烈に生きてゐるのだ、コルシカのイタリーに歸る日は近づいた、島民諸君奮起せよ

衆議院北支慰問團出發

【東京電話】衆議院北支慰問派遣議員は廿五日午後一時東京發列車で出發した、[illegible]班に分れてそれぞれ現地に赴いた

▲滿洲班　團長前島北支部、[illegible]木村徳七、內藤守正、中村[illegible]吉、森田福市

▲京漢線班　團長德田若水、理事[illegible]和義弌、小野謙一、[illegible]太郎、平野力三

人

◇部俊夫氏（總督府編輯局主事）廿六日本社來訪

◇齊藤自疫氏（同上）同上

◇入見茂郎氏（朝鮮商工會議所會頭）二十六日「あかつき」で入城朝鮮ホテルへ

學生軍を殲滅
堅陣を突破、張家集占領

【京山にて二十五日同盟】[illegible]方面で[illegible]の逆襲を擊滅中であつたが、[illegible]は二十日午後二時[illegible]東北方四十キロの張家集附近の高地五十米に[illegible]四十六門を擁して頑強に抵抗する敵を擊退、大谷〇〇部隊の勇力を得て之を攻擊十數の陣地を次々と占領し同張家集を占領したが、敵軍の[illegible]兵營に至るまで[illegible]り拋棄も立派で行動もこれまでの敵に見ざる勇敢なものであつたので取調べた[illegible]に[illegible]を[illegible]した兵は何れも廿九集團軍に屬する幹部訓練班と稱する兵力四千の[illegible]生徒で何れも官憲の大學合中學校の學生は[illegible]はかりで占める愛國心に燃えて敵軍を[illegible]したものと判つた、張家集に本部があり立派な兵營まで建てゝゐたが我猛烈なる攻擊に一挙に[illegible]の陣地を拋棄した後も[illegible]西北方へ潰走したものである、同附近の戰果は敵遺棄死體三五〇、捕虜二〇に達した

社説　海軍記念日

光輝ある紀元二千六百年の今日、茲に事變下三度目の第三十五回海軍記念日を迎へ感慨一入切なるものあるを覺える。今や聖戰すでに四ケ年。戰局の發展は、昨年の記念日當時に比較して、洵に驚くべきものがある。卽ち皇軍は連戰連勝、大御稜威の下に、赫々たる戰果を收め、過般新支那中央政府の成立をみるに及んで、事變は新秩序建設の一段階に到達し、輝かしき東亞の新黎明を望むに至る。然し事變處理の前途はなほ遼遠、然も帝國を繞る國際情勢は樂觀を許さず、加ふるに昨秋歐洲戰亂勃發し、その戰火の波及するところ、進に端倪すべからざるものがある。

この秋、こゝに海軍記念日を迎へて、我等は三十五年前、皇國の興廢をこの一戰に賭して戰つた日本海々戰當時にも劣らぬ重大危局に直面してゐることを痛感する。

されば我等國民は、深くこの重大時局の前途に思ひを致し、さきに下し給へる時艱克服、國威宣揚の聖旨を奉體し、更に日露戰役當時、我れらの先人が發揮した努力、緊張、堅忍持久の精神、擧國一致の態度に學び、益々感奮興起、以て聖戰の完遂に邁進しなければならぬ。

第一生命保險相互會社

（營業案内贈呈）

東京・日比谷

地上十階・地下四階 岩盤の上に巍然たる 耐震—耐火—耐彈の 新館は我社の事業と 共に確固そのもので あります。

『加入者各位にて參觀御希望の方は日曜・土曜・祭日を除き午後一時より三時迄においで下さい。』

月曜産業

銃後半島民に課す 金增産強行の義務
業者の積極的協力要望

朝鮮における金增産計劃の遂行は、當面における重要施策に重大影響を有し、增産五ケ年計劃の第三年たる本年の增産成績については關係者を初めとして各金山が之れに協力、一大産金運動を起こしてゐるが、産金事業の重要性に鑑み、本社は之が非でも增産目標を達成するにはどうすればよいのか〝木野産金課長を初め主要金山代表者に所見を聞いて一般の參考に供することゝする

木野産金課長談

本年は朝鮮の産金五ケ年增産計劃の第三年目で、正しく計劃の中心に當る年である。一面重要資材及生産力擴充資材の需要は益々增大しつゝある折柄、産金の增加を圖ることは絕對的に必要である。之までの過去二ケ年の實績は非常な難局下にあつて相當の增産を見たが計劃に比して何等及ばない點があるが、本年こそは是非共豫定計劃を遂行せねばならぬ。從來の計劃通り行かなかつた原因は資材の不足、技術者勞力の不足、旱魃の影響等に加へて物價、勞銀の問題による採算難等が擧げられると思ふが、本年は本府としても之が障碍を排除すべく關係方面と連絡の上、萬全を期してゐる。即ち資材については物動計劃を通じて關係方面と協力、勞力については各道に援助を仰いで居り、採算難の問題については、去る四月一日實施の第一種、第二種の團增金制度に各種獎勵助成の措置等により專ら採算難の解決に努力し來つたのである。本府としては所謂協力的にしてあらゆる努力を傾け金增産の目的達成を期してゐるのであるから業者としても産金事業の重大性、殊に增産計劃第三年目における增産計劃實施に協力されんことを望むものである

資材の割當には 最重點主義が緊要

金增産に對しては資材難が最大の隘路として現れてゐるが、この對策として重點主義の徹底が各方面から要望されてゐる、即ち時局の要請に副つて現れた [illegible] 正なる標準によつて要望を定める必要があると言ふのである [illegible]

新規金山の開發は活潑
西鮮振興 村上氏談

日本産金振興會社朝鮮支社、村上事務部長談

朝鮮 における産金事業は昨年下半期以降著しく停頓が續く [illegible]

睡眠金山を國家が統制せよ
日窒側の意見

[illegible]

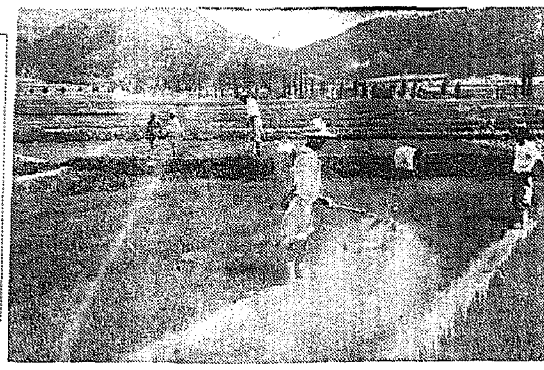
寫眞＝淡谷郡のクボイト撒布

賃銀不均衡是正が必要
住友鑛業所意見

[illegible]

增米一筋道!
苗代手入と本畓の準備
本府技師 伊東廣氏談

朝鮮における增米計劃實施第一年における本年の作況は各方面から多大の期待がかけられてゐる、殊に米作豫想に重大關係を有する苗代の手入と本畓の準備は [illegible] 次の如く語つた

古語に苗代半作と云ひ苗代は七分本作と稱されるやうに稻の一生における苗代期の生育の良否はその後の結果を [illegible] づけるものであることを知らねばならぬ、朝鮮においては概して稻作期間が短いことがさらに苗代期の重要性を增加することとなるのである、故に全鮮を通じ大體苗代の播種も終り幼苗は日に日に生長しつゝある時今後の苗代に對し重要な手入法と次に來るべき本畓の準備について述べて見ると

水苗代手入

灌漑水の管理 [illegible]

稗及病苗拔取 [illegible]

追肥 [illegible]

陸苗代

芽搔き [illegible]

追肥 [illegible]

除草及中耕 [illegible]

灌排水 [illegible]

病蟲害の防除

苗稻熱病 [illegible]

二化螟虫 [illegible]

蝗虫 [illegible]

本畓の準備

耕鋤及整地 [illegible]

基肥 [illegible]

畦畔塗及手畦 [illegible]

挿秧 [illegible]

產業顧問

養鷄舍に就て

問 [illegible]

答 [illegible]

開墾土地の適肥

問 [illegible]

答 [illegible]

林産副業に就て

問 [illegible]

緬羊飼育機具

問 [illegible]

答 [illegible]

蜂蜜の買入先

[illegible]

產業顧問 [illegible]（係より）

放談

石炭・おでん・市吉崇浩

[illegible]

輝やく農振展望

農振と首つ引き
全公職を抛つた金翰洙氏

[illegible]

生絲生產高
三千萬圓を突破

[illegible]

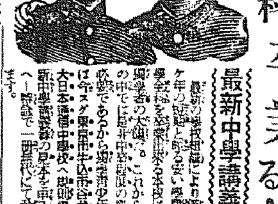
自宅獨習僅か一ケ年で
今や新學期開始
中學全科卒業できる!
最新中學講義錄
[illegible]
大日本通信中學校

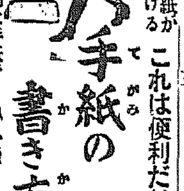
入會の最好機!!
◎思ふ通りの手紙がスラ〳〵書ける
これは便利だ!!
手紙の書き方
【手紙百科寶典】
△△どんな面倒な手紙でも思ふ通りにスラ〳〵書けて忽ち手紙上手となる▽▽

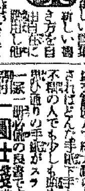
[illegible]
定價一圓廿錢 進文館

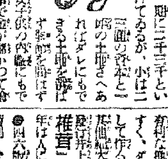
儲かる椎茸
△今が着手の最好時機……
マジメな副業……
[illegible]
金九十錢 進文館本店

世間百般
●人をひきつける
座談の秘訣
△△男も女も心得べき座談と話上手となる一切のヒケツを平易に詳述す▽▽
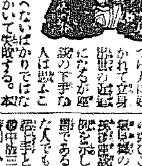
[illegible]
ハガキで申込は代金引換
金一圓廿錢 進文館本店

日常百般
人にゴマカされぬ
證文の書き方
△△本書一冊あればどんなむつかしい證文や契約書でも間違なく書ける▽▽

[illegible]
金一圓廿錢 進文館本店

速決 申請書式便覽
[illegible]
金一圓廿錢 進文館本店

腸疾患と綠便
ラクトスターゼ
LACTOSTASE
（登錄商標）
生活乳酸菌を腸中に送れば發生機の乳酸及び乳酸菌酵素を生產し、之等が腸の生理的機能を助長し、各種腸疾患の根源を除く作用をなす
ラクトスターゼは右の最新學理によつて數種の生活乳酸菌に乳酸菌酵素を配し更に發育促進性ビタミン等を含有せしめ理想的整腸劑となせるものである
（適應症）
乳幼兒綠便、腸カタル、消化不良
001.Y.011

化膿菌と化學療法
プロセプチン
PROSEPTIN
（登錄商標）
プロセプチンは最近學界に於てその效果を實證せられたスルフアミン劑にして化學療法劑としての純正結晶の甚美なる點に於ても品質の優秀性が實證せられ左記各症に汎ねく適用せらる
（適應症）
淋疾、軟性下疳、橫痃。産褥熱、丹毒、敗血症。肺炎等の細菌性疾患。化膿性疾患等
二〇錠 一・〇〇

三 SANKYO 共
純良藥品の商標
東京市日本橋區室町 三共株式會社
京城府大和町 朝鮮三共株式會社

内服ワクチンの特長
三日の連續服用一年有效
口から入る傳染病は口から攝る豫防劑によつて腸の粘膜を免疫させて病氣が起らぬやうにするといふ見地から研究され現在ではこの内服ワクチンによる豫防法が汎ねく普及するに至つた
本豫防法の利點は注射に見る疼痛、並に不快な副作用を殆んど見ることなく如何なる場合にも安心して用ひられる
三共内服ワクチン
チフス 内服ワクチン・二〇 赤痢 内服ワクチン・二〇
疫痢 内服ワクチン・一六 コレラ 内服ワクチン・二〇

低調、好記録なし
第二回實業對抗陸上

京城實業春季野球リーグ
6─1
府廳堂々連勝
野村、徳島に投げ勝つ
殖産僅に三安打

殖銀　010000000─1
府廳(先)　102030000─6

遞信打棄らる
五A─四鐵道再勝成る

實業リーグ打撃率
（打數14以上）

順位	打者	打數	安打	打率
1	[illegible]	[illegible]	[illegible]	.381
2	[illegible]	[illegible]	[illegible]	.368
3	[illegible]	[illegible]	[illegible]	.360
4	[illegible]	[illegible]	[illegible]	.353
5	[illegible]	[illegible]	[illegible]	.348
6	[illegible]	[illegible]	[illegible]	.308
7	[illegible]	[illegible]	[illegible]	.300
8	[illegible]	[illegible]	[illegible]	.298
9	[illegible]	[illegible]	[illegible]	.267

全鮮學生野球

延專中、李組優勝す
本社後援 學生軟式庭球

京城實業庭球豫想
野副研介

第八日目豫想

六大學リーグ
明大勝つ
對帝大二回戰

明大　102300100─7
帝大　200010000─3

立教復讐
法立二回戰

全普成軍三位に
全延禧五位

京城准決勝へ
全日本卓球

一般硬式庭球
第二日成績

米卓球軍も出發

今日の運動

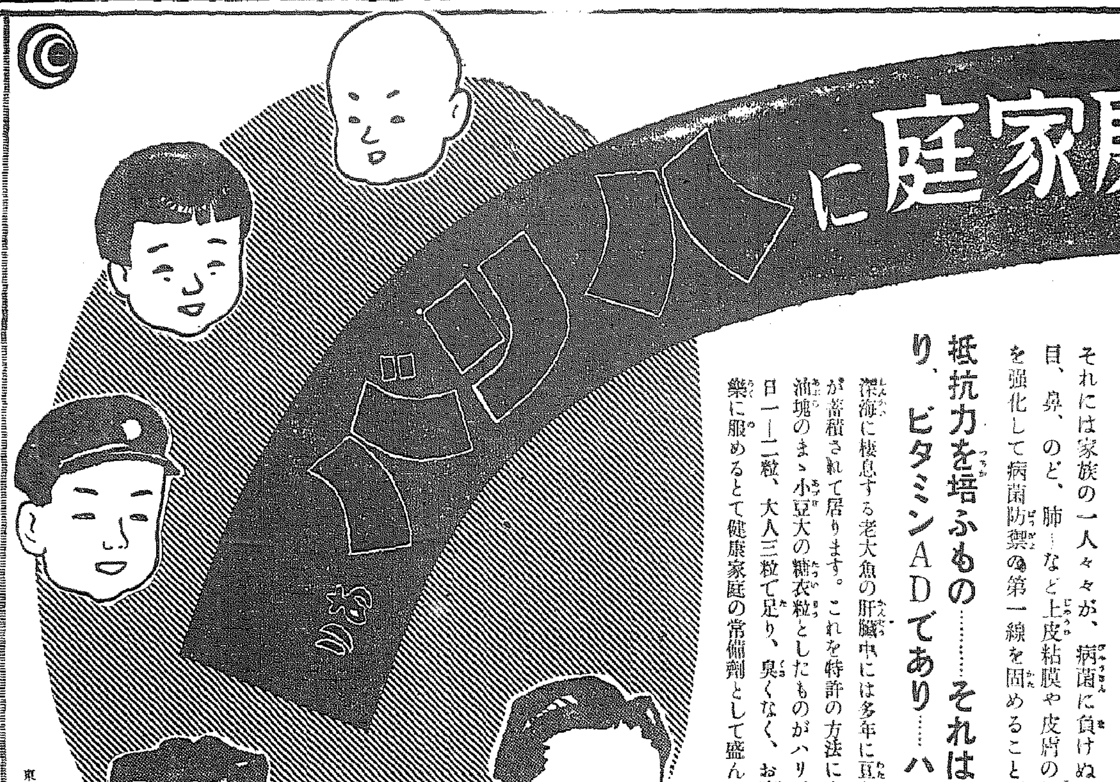

一家揃って…
病弱體を健康に、健康體をより向上してこそ樂しい家庭が生れます……

それには家族の一人々々が、病菌に負けぬやう……目、鼻、のど、肺…など上皮粘膜や皮膚の抵抗力を強化して病菌防禦の第一線を固めることです。

抵抗力を培ふもの……それは榮養であり、ビタミンADであり……ハリバです

深海に棲息する老大魚の肝臓中には多年に亘り高單位のADが蓄積されて居ります。これを特許の方法によりバター狀の油塊のまゝ小豆大の糖衣粒としたものがハリバです。小兒一日一─二粒、大人三粒で足り、臭くなく、お腹にもたれず…樂に服めるとて健康家庭の常備剤として盛んに用ひられます

百粒…二圓五十錢　五百粒…十圓五十錢
東京・大阪　田邊商店
朝鮮

ハリバデー映画會

期日　五月二十八日　二十九日

場所　京城府民館

プログラム
一、伸びよ太郎
一、健康のマスコット
一、海の要塞線
一、（漫画）茂吉と壺
一、（文部省推薦映画）疾風砂塵を蹴って
一、にんじん

▲都合により番組に變更あることあり豫め御諒承願ひます。

御招待券は藥店にて……進呈致します

ハリバ普及會後援

嶋谷汽船艀出帆

日滿連絡艀出帆

大阪商船艀出帆

大阪商船京城支店

商業登記公告
京城地方法院開城支廳

登記公告
京城地方法院開城支廳

アブラ顔の方も、もう心配はない！
アストリンゼンの素晴しい美容作用

それは何故？

アブラ顔が治る！

ホンの二三滴で
お化粧の美しさもモチもマルで違ふ

お化粧前のアストリンゼンは世界的常識

定價　一圓五十錢

明色アストリンゼン

複合粒子でズバ抜て美しく附く粉白粉
三重作用の最高級粉白粉！

(1) 複合粒子でズバ抜けて美しく附く！

(2) 時間がたつ程一層美しさを増す！

(3) 美容粒子の作用！

新標準の七色

肌色系統
肌色（肌色一號）
サンビーム（肌色二號）
ラッシェル（肌色三號）

オークル系統
クリーム（オークル一號）
オークル（オークル二號）

白色（ホワイト）
アンバー（琥珀色）

定價　各四十錢

最高級の粉白粉が普遍品の御値段！

明色粉白粉

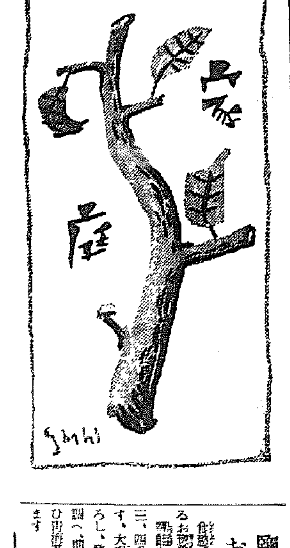

海軍記念日に思ふ

東洋の制海權は日本海戰大捷のお蔭

偲び奉る神功皇后の御事績

黒木剛一氏談

廿七日の日本海々戰でありますが、日本海々戰は單に日露戰爭に勝利するといふ影響といふ點だけでなく歐米海軍に對しましても少くとも〔…〕しない東洋の制海權を我海軍に獲得させるに至つたといふことが最も重要な點であります。恰も人間が空氣の有難さを感知しないで空氣の恩惠に浴してゐますやうに

今度の事變で戰さをし

乍ら海上では少しも心配なく我が國の船が自由に交通出來るのも全く制海權獲得のおかげであることを今度のやうに痛感せずにはゐられません。日本が支那と手を握つて東亞新秩序を建設しつゝある時外國が妨害をしようとしていろいろの手段をめぐらしてはゐますが、武力をもつて邪魔して來られないのは全く我が艦隊が海の護りを充分にしてゐるからであると思ひます。朝鮮には昔から日本のたゝかつた海の古戰場が殘るところにあります。日清戰役、日露戰役の黄海海戰、仁川沖海戰、蔚山沖海戰など皆朝鮮の海でたゝかはれたので、このやうな戰跡の地にお住みになる婦人方は海事、海軍、海戰等をよく認識されまして國運の發展に寄與せられることを希望します。

さういふことになつた

〔…〕今から四十五年前の日清戰爭の際、數十隻の日本軍が滿洲でロシヤ軍とたゝかつてゐた時にロシヤ軍は新しい艦隊をヨーロツパからウラヂオストツクに派遣して日本と大陸との交通を遮斷したり、背後を脅威したりしてあはよくば日本海軍を撃滅しようとしたのであります。そこでもしものことが成功してゐましたならば先に申しましたやうに滿洲でたゝかつてゐた陸軍の兵隊さん達が心細い思ひをすることになりませうか、あはれたことであります。どんな日に思つて見ても胸に迫る思ひがするのであります。ところが

東郷大將の率ゆる我が

艦隊は敵のロシヤ本國から東洋に派遣されたバルチック艦隊を朝鮮海峽に迎へ打つて三十八隻の中十九隻を撃沈し五隻を捕獲し、キー中將を捕虜とし艦隊の殘敵は全く潰され朝鮮で我が陸軍は安心して戰ひが出來るやうになり、ロシヤの戰意は挫かれそこで日露戰爭の最後のピリオドをうつことになつたのであります。これが丁度

日本婦人方にその認識がないと申しても過言ではないほどの狀態に〔…〕あるのははなはだ殘念なことであり、また

日本婦人として恥かし

いことであると思ひます。偸〔…〕

三十五周年の海軍記念日に當りまして各家庭へ一層の認識を促したいものですが、古くは御婦人の御身で御自ら海軍をお率ゐ遊ばされた神功皇后の御事績は特に婦人方にとつて關心さるべきことと思はれますが、日本婦人はそれだけの意氣込みが是非必要であると思ふのであります。

學童と榮養【上】

お辨當と晝食

（朝）から少しも間食をしないで晝間も良く食慾が湧き食べるものです。時節のやうにますので、朝食の時間は一般に辨當を持參して晝飯をする學童は充分な用心により食べることも出來るのですが、やがてお辨當持參の時期ともなればいやでも爾食至極なことになります。

先づお辨當箱から申し上げますと、最初は少し大き過ぎる位のものを買つておき、上級になるに從つて詰め加減するのですが、一杯に入れてお茶碗に二杯たつぷり入るのが求め、二年の時はその中にかけごを入れて副食物を入れるやうにします。そして二年、三年と進級するに從つて御飯の詰め方を加減し、四年頃から六年生まで、そのまゝだがお辨當箱そのものは一年生から六年生まで、そのまゝ中味を加減して行くのです

（お）菜は偏らないやうに取り合せることを第一とします。これにはお獻立表を前々から作っておかなければならないこともあり、その日〳〵の間に合せものでは、決して充分な榮養を得ることは出來ません。學童の食事中、晝食は大切な役割をもつてゐるのです。出來得る限り愛しい我子のためです。榮養の知識を持つてお辨當の詰め合せにさゝやかな御心をさいてほしいのです

今日此頃、早稻の體位向上の叫ばれてゐる現在、色々なところからの指導、或ひは母の會とも名付くべき會が主になつて實行して居ますが、これには益々子供達といふとにも男へを及ぼし、母たちが協力しあつて我子のため、國のため健全なる第二世を育成して行かねばなりません（京城府陽明〔…〕女史談）【寫眞は〔…〕料理講習の女史】

鹽鮭の大根おろし和へ

鹽鮭は食慾不振の時などきつと喜ばれるお惣菜料理です。鹽鮭を二分角位に切り、熱湯で三、四分程ゆで水をきつておきます。大根はよく洗ひ、皮のまゝおろし、酢、醬油、砂糖少量で味を調へ、前の鮭を和へます。器によそひ青紫蘇を細かにふりかけて頂きます

婦人常識

少しの手間で出來る住宅の若返り法

今が絶好の時期

御家庭の若返りも是非やかな手間で出來る若返り法は少しの使ひものです、そこで郎にでも出來る方法を京城府生活部で調べました

住宅の若返り（　）はまづ上の方からはじめます。屋根はトタンでしたらコールタールを塗るのに今が絶好期です。屋根でしたら職人にたのむより家で出來ることもございます。

（それから屋）根へ入つては薄い鹽酸で拭き、前部ソーダ液で磨ればアルカリ性を中和させ、あと清水で清拭きして出來上りますが、これはアルコールで拭けばとれます。そのあと浮き出ることがありますから、これは桐の縁になりますが、必要ならば三塩の樫なども必要です。

家具はニスやラツク仕上げのものはアルコールで拭き、白木のようなものはこれは極く細かい紙やすりで〔…〕にこすつて落します

次は硝、門、羽目板、腰板などの所に汚れるところの清拭に〔…〕洗剤ソーダを洗濯の時より薄目にしてつけてこするやうにして洗ひ、生乾きのうちに清水で洗ひ落します。ひどく汚れがひどくソーダ液で落ちないときは工業用苛性ソーダ液二三杯を洗面器一杯の水に溶き、手では荒れますから手につかぬやうにして洗ひ、水洗ひします。最後にキレイになります

樋は詰らせない用意です、雨樋にゴミが詰まつて溜り易く、一年二回は手入れをしませんと、これから雨期に入りますのでその時期です。大雨の時は雨樋の溢れは特に雨樋のごみは下見板や屋根を腐らせる原因です。雨樋にキレイに掃除して木の葉や雀の巣などをとつて、樋もよく通るやうにしておきませう

脂肪性料理の效能

＝油は安價な榮養素＝

（都會で）も農村でも今時のやうに物が高くなつては、肉類や魚が思ふやうに買へないと思はれますが、それにしても肉や魚に對する欲求は強く、家計上非常な無理をして獲得に充たしてゐる向があります。これは大へん損なことです

肉や魚が食べなければ、體の為めにどうのかうのといふのは間違ひで、安い野菜でも食べ様によつては充分肉や魚の代用をつとめて頂けるのです

大體肉や魚に澤山あつて野菜に少いものは脂肪や蛋白質ですから、野菜を食べる時これさへ補へばよろしいのです。それにはラード（豚油）だの胡麻油だの大豆油だの、落花生油だの種々の油には相當な味覺を澤山使つて調理すれば結構肉や魚に劣らぬ位脂肪や蛋白が得られ、然も食慾をそゝる食物が出來るのです。殊に油類は貯藏がきゝますから一度使つたら當にでも入れて置けば、何回でも使ふことが出來經濟的です（野菜にはヴイタミンは澤山ありますから、これは補ふ必要はありません）（從來農）村方面では、野菜を食べるにしても

鰹の生姜煮

鰹の〔…〕煮しめ一本煮でしたが、から、ことは早速止めて、油や味淋を使つた料理を薦め、食べて頂きたいと思ひます（〔…〕談）

鰹は、五分角の賽目に切つておきます。お鍋にお酒とお醬油を半々に生姜のせんぎりを入れ煮立ちましたら、鰹と砂糖を入れて汁氣がなくなる迄煮しめます。鰹に生姜の味がきいて、あつさりし、食慾をそゝるお惣菜です

競走用自動車のレコード

特殊設計の競走用自動車による速度の記録レコードは前とし、一般競走用自動車の記録レコードは、現在二七五キロメートルであるが、更に、これを破つて三〇〇キロメートルを出す高級型自動車が米國のジョン・サーン氏によつて設計された、米國のボンネ・ビルには周圍一九キロメートルの競爭コースがあつて、そこでこの種の自動車競走が定期に催され、レコードの爭奪が行はれるのである

特別扱ひを警戒せよ

遺家族の生活

窪川稲子

遺家族の家族、それが生れた時代の遺家族の方々の心の內部は、私たちがどんなにか推し量つても、推し測れないほどのものであらう。

それだけにこれらの人々の生活については、心の準備にも、深い思ひやりのある配慮がなされなければならない。

◇

遺家族の人たちに仕事を與へねばならないといふことは一般の人々もいつてゐて、先づこのことは、遺家族の人たちが自分の生活を營つて行つといふことで心持ちも自然に立ち直つてゆくといふ、いはゞそのことにしか立ち直りの道がないとさへいへるほど必要なことはいふまでもない。

が、あまり遺家族をいたはり過ぎた結果なのかも知れないが遺家族に充分思ひやりのある待遇するといふことと、遺家族を特別扱ひするといふこととが、混同してゐる傾きがある。

◇

たとへば、仕事を與へるといふと、遺家族の授產所を設け出來やうにする、その授產所には作業所もつくつてある。然し、遺家族たちはあまり閉んでその仕事に集まらないといふ風なことを聞く。

婦人、傷兵や兵士の勞物を縫ふことが眼なのではなからうか、その愛國婦人會の活動に、遺家族をいつも見舞つてばかりゐるが、たとへば愛國婦人會などで遺家族も引入れ、ときには見舞ふ方の側にも立たせる、といふやうな、活氣のある活動をさせるやうにするのが、本當ではないかと思ふ。

私は思ふ、然し、たゞその遺族の人の仕事が年配一般で、いはゞ歴々のあつたらしくて、遺家族なといふので、妙に弱しいやうな男

遺家族などがあるのではなからうか。

平凡一般な仕事などは誰かて働きるものである。そして主食の作り方には、何かしらの飼育みたいものでさわついてゐる。すれば眼になるのは當り前である。

もつと積極的とした仕事に、それがたとへ賃金はとれなくても、

不用被服 更生の考案募集

一、募集要項　古服、古着類のあり合せの不用被服を利用し、他の有用な被服として更生せしめたるもの（大人服、婦人服、子供服何れにても差支なし）實物と簡單な作り方説明書のこと

二、募集期日　昭和十五年六月十日締切

三、應募作品送附先　朝鮮被服協會京畿道支部宛

四、賞金　一等賞金一名三十圓、二等賞十圓一名三等五圓四三名外佳作五十に圖書券を呈す

五、審査　被服協會朝鮮支部

六、發表　六月下旬本紙上、作品は被服協會へ陳列す

七、作品　住所、職業、氏名を明記すること

八、應募作品　入賞外と雖も特に要求なき限り返却せず

主催　被服協會朝鮮支部

後援　朝鮮新聞社　京城日報社

遂に成る黄門大會の決定版！　堂々前後篇颯爽登場！

封切27日

水戸黄門

前後篇一擧公開

松竹グロリア超特作一度の豪華版合せ

演出 井上金太郎

探偵合戰

明治座

田中絹代　齋藤達雄　上原謙　飯田蝶子　桑野通子　岡村文子　高松榮子

監督 清水宏

廿五日より午前十時開始　晝夜二回連續興行　入替は致しません

私には夫がある

紅唇の顏役

監督 アルフレッド・サンテル　バーバラ・スタンウイツク　ジョエル・マクリー

ロイド・ノーラン　スタンリイ・リッヂス　助演

大船の誇る三大人氣スタアの競演！

開演午前十一時

大陸劇場

仁丹歯磨

香味も品質も最上級

自然の美しい黒髪に染まる

白毛染　赤毛染　粉末一品　クロカミ

特長　一、劑は一品、水で溶くだけで染まる　二、手數を節約するため必ず水くはけね　三、分けて使用が出來、便利でお徳用

定價 金　錢

製造元 日本染毛研究所

朝鮮總代理店 株式會社 新井藥房

北鮮代理店 株式會社 酒井藥房

中央代理店 合資會社 山岸天佑堂

有田製劑　治淋劑

急性慢性淋病再發淋病

有田製劑 驅毒劑

有田音松鑑製責任藥

グッラド田有

効く濕布藥

ビスメン

良いから効く効くから売れる

唄ふ　東タ起子と　その バンド

（實演は六月六・七二日間限り）

愈々來演

同時上映 日活特作 歴史 翼の人々

黄金座 改め吉本直營 京城寶塚劇場

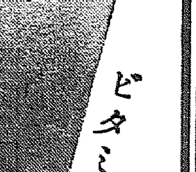

ルーロカツシ

新發賣

待望の高單位V・B1劑

V・B_1は、近時治療に保健にその應用領域を擴大しその效果に對して益々期待の度を高めつゝあり。メタボリン錠は、豐富なる榮養價を有する酵母に純V・B_1結晶を添加したるものにして、高單位のV・B_1を有し、酵母の作用を更に賦活強盛せしむるものなり。

故に本劑はV・B_1缺乏症は勿論その豫備狀態及び新陳代謝機能の障碍或は衰弱に對して應用せらる。

胃腸　食慾　榮養

即ちメタボリン錠はV・B_1の補給不充分に由來する消化管の作用失調に用ひて、消化機能の快調、食慾增進を來し、便秘、下痢等の諸症狀を常態に復し、弛緩せる胃腸の運動を活潑にし、而かも本劑の有する酵母榮養源は病衰せる細胞機能を賦活し、榮養狀態を好調となし疾病の治癒を速かならしむ。

一日に於けるV・B_1の需要量……成人一日のV・B_1最少需要量は結晶V・B_1〇・二五―〇・七五瓱にして、至適量は一―二瓱なりと報告せらる（即ち一瓱の結晶V・B_1はメタボリン錠の八錠、強力メタボリン錠の二錠中に含有せらる）

―適應症―

脚氣の治療及豫防、胃腸疾患、胃腸無力症、病中及恢復期の患者、結核・肺炎・肋膜炎其他熱性傳染性疾患、多發神經炎、神經痛、人工榮養兒・小兒の發育障碍、妊娠時併發症の豫防、授乳期の榮養補給

〔用量〕一日二―四錠づゝ一日三回毎食後に服用。更に高度のV・B_1量を必要とする場合には強力メタボリン錠を用ふ。

〔價格〕メタボリン錠（V・B_1〇・〇二五瓱）二〇〇錠（二圓五〇）五〇〇錠（五圓五〇）
強力メタボリン錠（V・B_1〇・五瓱）一〇〇錠（三圓五〇）

製造發賣元 大阪市道修町 株式會社 武田長兵衛商店

關東代理店 東京市本町 株式會社 小西新兵衛商店

純ビタミンB_1添加酵母劑

メタボリン錠

ビタミンB_1の 高單位療法に

・一錠中のビタミンB_1含量・

メタボリン錠は〇・〇一二五瓱

強力メタボリン錠は〇・五瓱

全日本を廻航して 眞鰮の生態調査

本府水産試驗船の劃期的事業

【釜山】朝鮮總督府水產試驗場においては朝鮮東海岸の海の寶である眞鰮の生態狀態につき去る昭和十二年來調査研究を續け、從來眞鰮の產卵場は南朝鮮沿岸であるといふ說をくつがへし南九州沿岸より九州西部海岸にわたる一帶がその主なる產卵場であることを突止め、研究の成果をあげたが今度は更にこれを大々的な本邦一周による眞鰮の洄游狀態調査を實施中である、試驗船には漁撈、海洋調査各部門の職員が乘り込み去る四月二十三日釜山を出帆したがその航程は三千五百浬、調査地點は八百八十數ヶ所の豫定でそのコースは釜山、山口縣大浦、下關を經て瀨戶內海各地に寄り伊勢灣に入り東京、房總半島沖から鹽釜、宮古沖を過ぎて室蘭、函館に至り更に日本海に出て裏日本を南下、日本海を橫斷して朝鮮に現れ朝鮮東海岸を北上、元山、清津方面の調査の航路により六月二十六日釜山に歸港する豫定である

未教育兵を訓練

【釜山】釜山聯合分會では二十七日午前五時から簡閱點呼該當の未教育兵の訓練を校庭に於て行ふこととなったなほ訓練は十一月まで定期的に行ふものである

電車に跳飛さる

【釜山】廿五日午前六時廿五分頃府內富平町二丁目釜山地方法院前三線道路で南港方面行第七號電車の前方を横切らんとした府內谷町二丁目の某を跳ね飛ばし右頭部に治療二週間の負傷を負はせたので府內大倉病院に收容加療中である

大陸開拓部隊 廿六日興安へ

【安東】朝鮮總督府第九ヶ年計畫中北滿興安省に送る半島人開拓民入植は今後一回を以て完了することになったが、廿六日午前九時安東驛着列車で全北出身興安開拓民入植開拓民九百六十名は豫定通り安東驛着で大陸の第一歩を印しホームには協和會員はじめ國防婦人會員等が歡送の下に北上した、なほ全南北、忠南出身入植開拓民一千六十名は來る廿九日安東通過目的地に向ふことになったが、これを以て本年度の開拓民入植は最後である

初等校職員を精動第一線に

平北教育大會に附議する重要問題

【新義州】來る六月十一日から三日間平北道廳で開催せらるべき全道初等學校校長會議に提出すべき平北道廳案件はこんどの會議における重要事項である初等學校における精動運動の強化徹底に關し二十五日左の如き談話を發表、一般學校教職員に對し率先實行を要望した

今回の初等學校長會議には大陸前進日本府で開催された各道學務課長會議の結果に基いて教職員の待遇改善問題、新入學制度の改善問題等、皇民教育の促進強化策、精動運動の強化擴充策等を提出する方針であるが、就中最も強調したいのは精動運動の強化擴充策である、即ち本道における精動運動の機構は現在のところ府郡の職員又は邑面、學校職員が各自所在の精動聯盟の幹部となって實踐指導に萬全を期しつゝあるが、精動の推進は更に擴充が要求されるので各郡地方における教職員の活動に俟つべきところ大なるものがあるのである、茲で初等學校の教職員は率先してこの指導に協力して皇民教育の徹底をはかると共に部落指導の推進に當り精動運動の推進力になってもらひたいのである

寡雨多照

五月中の全北の氣象

【全州】全州地方における最近の天候は雨量少く溫暖で霧雨とても更になく徐々に暑氣となり五月中旬における全北道內各地の雨量は次の通りである

綿布の配給を統制

慶北配給組合の創立總會

【大邱】綿布配給の圓滑を期し慶北綿布配給統制組合の創立總會は廿五日午後一時道商工獎勵館で開催、六月一日から切符制により道內全般的の配給制が確立することゝなった特に注目されるものはこの配給を受けるものは小賣商のみならず從來から取扱つてゐる會社、百貨店等も参加したことで直接これら小賣商に配給する者による六月中の慶北全般の割當は一萬九千九百五十五反で京畿道につぐ第二の配給量である、なほ廿四日はこの切符發行により混亂とならざるやう官民關係者の協議を遂げた

無用の賣惜み 買溜するな

具慶北產業部長談

【大邱】綿布配給統制實施に關し廿五日具慶北產業部長は次の如く談話を發表した

現下國際綿製品の輸入制限に伴ひ一般綿製品の民需供給は漸次逼迫しつゝあるに鑑み大衆必需品たる廣幅綿織物の一部に對し總督府の方針により六月一日よりこれが生產面に配給を統制し以てその圓滑なる供給を圖ることゝなったのであるが、その大綱の內容は既報の通りである、本道においては右方針に從ひ道內綿布小賣商を網羅して本日慶北道綿布配給組合を結成し更に各郡に右組合員を以て郡綿布配給組合を組織することになり、これによって道內の配給機構の整備を見ることになった、しかして道綿布配給組合は朝鮮綿布統制委員會から每月割當てらるゝ綿布を各郡の需要量に應じて各郡配給組合に割當て、郡配給組合はさらにその組合員の從來の取扱實績により配分し道配給組合發行の購入票をもって、從來の取引先たる各地の綿絲布商聯合會員から現物を購入することとなる、從つて現物の配給は從來通り各地の綿絲布商聯合會員を通して行はれるものであり、本制度の圓滑なる運用を圖るためには、聯合會員の協力に俟つこと大なるものあるに鑑み、道においては、先日本道內聯合會員十一名と共に本制度運用に關し、腹藏なき意見を交換し思想を統一したる結果、大邱地方の如く現品配給は統制組合の方針に從ひ、以上の如く配給の圓滑を期することになったのであるから一般需要者においては徒らに不安を感じ不當の買溜をなさざるやう自肅されたいのである

【釜山】一日から十二日迄の釜山地方の氣象は十五日から十六日と道內各地で五粍乃至十粍内外の降雨を齎したが中央部は高氣壓の圏內にあり好晴に恵まれ晴明となり大氣の乾燥化は顯著であった

▲降水日數は四日を算したがその雨量は何れも少ない

立石商店讓渡

【釜山】株式會社立石商店は今回航空關係の統制に順應し從來の小賣業部を讓渡した

商店經費切下げ週間

【永登浦】廿五日から實施された第一回商店經費切下週間に際し永登浦商業會では廿五日午前九時から商店員數百名が集合し商店經費切下げに關する講演會を開催した

經濟係強化

四名を增員

【釜山】釜山警察署では時局下經濟警察の徹底を期するため從來の經濟係を增員して四名を增員することとなった

釜山儒道會

結成式を擧ぐ

【釜山】時局下儒道精神の顯揚と儒林の團結を圖るため今回釜山府儒道會が結成され廿五日午後二時から府會議事堂に府內の儒林有志多數參集して結成式を擧行した、先づ矢野府尹から挨拶があって後、會則の審議、役員の選擧を行ひ、會長に矢野府尹、副會長に金某氏を推薦し理事、評議員、參事は會長から委囑することに決定、事務所は府廳社會課內に置くことになった

酒、砂糖、醤油などは 現金でお願ひします

永登浦商榮會の申合せ

【永登浦】永登浦の各種商人は廿二日夜商榮會を中心に時局下商業報國の實を擧げるため協議の結果酒、砂糖、醤油等の生活必需品は現金取引をなすことに決定した

朝博協贊會

平北は六月から活動

【新義州】かねて計畫中の朝鮮大博覽會は愈々來る九月から京城で開かれることになり平北道では協贊會を組織する計畫を樹立し六月から活動を開始する

青年辯論大會

共生會主催

【釜山】釜山共生會青年部では來る六月廿一日午後六時より共生會館において青年辯論大會を開催する

經濟警備委員會

【安東】安東市經濟警備委員會では廿七日午前十時から協和會館において委員會を開き經濟統制の諸問題につき協議する

重石を盗む

坑夫の惡事

【大邱】慶北奉化郡春陽面の重石鑛山の坑夫某は重石を盗み出し賣却してゐたことが判明し大邱警察で取調中である

手斧で斬る

平素の怨から

【新義州】府內某は平素の怨から手斧を以て某家の金某を斬りつけ重傷を負はせたことが判明した

鮮滿一如の娘々祭

【安東】滿洲國特有の風俗である娘々祭は廿四日(舊四月十八日)の佳日に元寶山娘々廟で擧行された、當日は官廳、會社等午前中半休で解放されたサラリーマン達をはじめ附近の村落から見物に集まった內鮮滿人男女老幼が押しかけ元寶山の全山が人で埋まるほどの賑ひを呈し、廟の前には線香を捧げて子寶を祈る婦人の列が續いた

(寫眞は娘々祭に集まった群衆)

腸チフス豫防注射

【大邱】大邱府衛生課では來る六月一日から五日間腸チフス豫防注射を施行する

校長會議日程

【新義州】平北道初等學校長會議の日程は左の通り決定された

▲六月十一日＝訓示、指示、注意事項傳達

▲六月十二日＝諮問事項審議

▲六月十三日＝教育會總會

總出入臨時處罰法違反

【釜山】府內某は總督府輸出入臨時措置法違反の廉で取調を受けてゐる

全郡守が創氏へ

平南の創氏熱旺盛

【平壤】平南道の創氏は既に全郡守の創氏を見るに至った、各郡守の創氏名は左の通りである

是非夫を志願兵に

激勵の遺書を懷に息絕えた 若妻の辿つた荊の道

見よ!烈々の意氣

【大田】陸軍特別志願兵をめぐる美談佳話は半島津々浦々にとめどもなく溢れ銃後半島の愛國熱を昂めつゝあるとき、これはまた聞くもいたましい人生悲話を織込んだ愛國美談が去る廿四、五の兩日大田武德殿で施行された志願兵身體檢査を機會に世に現はれた

志願兵として志願を遂げるまで愛しい妻とも別居して立派な志願兵になりたい——とこの青年の熱意に、その若妻は死を以て夫の決意に應へた——といふ銃後の妻と愛國青年の物語がある、この話の主人公は忠南論山郡江景邑の金一濟君(二三)とその妻(二〇)がそれで、物語りは昨年の十二月にさかのぼる……一濟君は志願兵制度に感激し志願兵として身を國に捧げる決意をかため、妻にも打ち明けたところ妻もまた夫の決意を喜び、ともに志願兵となるやう勵ました

「自分は志願兵となって帝國の爲に御奉公したい、お前はそれまで我慢してくれまいか」

と決心を打ち明けたところこの若妻は夫の決意を喜んで賛成し家計を支へて夫の志願を助けた

見事難關を突破

今は通知書を待つのみの一濟君

若妻は夫の將來を思ふが故に從容として自ら死を選び『祖國の若妻』として一濟君には夫の志願を全うするやう遺書を殘して息を引取った、一方一濟君も自分の志願が遂げられたことを知らないまゝ志願の手續を進め、去る廿四日の身體檢査に見事難關を突破し、今は採用通知書を待つのみとなってゐる

全鮮蹴球爭霸戰

平壤公設運動場で

【平壤】平壤府主催による第十六回全鮮蹴球大會は廿七日から府營公設運動場で開催されるが、出場チームは廿七チームに達し熱戰が期待されてゐる

▲第一日 京城府廳—大邱、平壤—京城OB

▲第二日 咸興—元山、新義州—平壤OB

千圓を騙る

機械工の惡事

【新義州】府內機械工某は千圓を騙取したことが判明し新義州署で取調中である

釜山高女修學旅行

【釜山】釜山高女四五年生は修學旅行に出發した

禁煙して獻金

【釜山】釜山府内某氏は禁煙して貯めた金を國防獻金として府に寄託した

ラグビー戰

【大邱】京城帝大豫科對大邱醫專のラグビー戰は廿六日午前十時から大邱府營運動場で行はれた

ドロンゲーム

【大邱】大邱殖銀對大邱府廳の野球戰は廿六日午後一時から府營運動場で行はれたが、激戰の結果十一對十一にてドロンゲームとなった

前田慶生氏

釜山府會議員前田慶生氏の令弟で朝防府會議員は廿六日、釜山府葬儀場で葬儀を執行した

記念愛國寮新築

愛婦平北支部の事業

【新義州】紀元二千六百年記念事業として愛國婦人會平北支部が企てた記念愛國寮の新築についてはかねて設計中であったが、愈々六月一日から工事に着手することになり、總工費一萬六千圓で府內某町に新築する計畫である

徵兵保險映畫會

【新義州】第一徵兵保險會社では映畫會を開催する

曾田邑長辭任

後任は沖氏

【大邱】慶北某邑長曾田氏は辭任し後任には沖氏が就任した

竹田氏の寄附

【新義州】竹田氏は府へ金一封を寄附した

人の動き

▲澤田豊丈氏(總督府農林局長)廿六日來釜

▲日本赤十字社朝鮮本部長來訪、廿八日

▲內田惣一郎氏(大邱地方專賣局長)新任挨拶のため同上

▲田中三郎氏(大邱府會議員)上城

▲岡野三郎氏(朝鮮大邱支店長)廿五日京城へ

▲中村武夫氏(大邱工作社長)廿五日京城から歸邱

▲同文一氏(大邱商工會議所書記長)廿六日北行

▲大阪商船支店長 廿六日歸邱

西原產婦人科 入院隨意 新龍山三角地 電話龍山一〇三五番

ひふ病良薬 テーム水
皮膚病良薬テーム水は ◎殺菌作用で皮膚病の病原菌を殺し痛い痒い苦痛を去る ◎消毒作用で ◎收斂作用で患部をだんく小さくして漸々ヨクなる
●たむし●いんきん●水虫●ひぜん●くさ●おでき●ただれ●かゆがり●吹出物●しらくも●はたけ●なまづ●うろこ●頑癬●がんがさ●にきび●そばかす●とびひ●痔の肛門のただれ●腋臭●頭のカブレ●靴ずれ●虫さされの刺傷に用ひてシマズ疼まず目に立たず臭はず汚れずその上に皮膚を潤し傷を消し痛さ痒さを去り追々かけても癒く効く疾病皮膚にしてよくヨクなる
全國到る處の藥店にて販賣す テーム水 定價 三十錢・五十錢・一圓
發賣元 東京藥院

內科一般 特ニ呼吸器・心臟・胃腸病・レントゲン科
佐藤內科 病室完備 院長 醫學博士 佐藤小五郎 京城永樂町 電話本局二八八四

名作 六月號 定價四十錢
花咲く古戰場 タウネンド 妹尾アキ夫譯
面影の秘密 渡邊啓助
教授の撰網 浅野玄府譯
喜卦谷君に訊け 森下雨村
デュマ短篇集 1・宇獄の花婿 2・鳩 3・國王の双生兒
東京日本橋 博文館

蔘精 さんせい 宮製人蔘エキス
強性ホルモンの最高峰 効目は流石に官製劑
精力增進・疲勞回復・食慾不振・胃腸強化に
一度お試し下さい、必ず皆方の御讃辞を約束します。
內用 一・五〇 浴用 二・〇〇
發賣元 京城三井物產支店內 蔘精元賣捌株式會社
朝鮮總督府專賣局 製造元

資生堂 キスンクリーム キスンローション
お肌に若さを美しさを

茸トニク

朝鮮殖產銀行

リンダリン錠 LINDALIN
內服最新化學療法劑
丹毒、敗血症、淋疾、扁桃腺炎、肺炎、疔、癤、中耳炎、產褥熱、化膿性外傷、睪丸炎
定價 二十錠入 三圓 一〇〇錠入 十二圓
株式會社 木村製藥所

京日案內
花柳病專門 花柳病泌尿科 勳君 富電話商會移轉 女店員 社員 看護婦 美容 女子 電話 代診 歯科 特別案內 人材を募る 社醫招聘 新東公司 日華生命朝鮮支店 女子帳簿係採用 藤澤樟腦支店

婦人の美容を損する常習便秘の害毒

内服美粧法といはれる複合薬用酵母剤を

美容は婦人の生命です、朝早くて夜おそくまで、といはんばかりに、暇さへあればトイレットの鏡の前に佇んで、コンパクトやルージュに浮身をやつてゐる御婦人を常に見受けますが、かうした御婦人に限つて、

『あなたは毎日お通じがありますか？』

と聞いてみるとします。果して自信を以て答へ得る御婦人が何人あるでせうか。世上とかく、婦人の便秘は頑固で、二日に一回、三日に一回、五日に一回ぐらゐの便通は普通のやうに思つて、甚だしきに至つては一週間以上に及ぶのを、さして氣にもかけずに得々としてゐる御婦人さへあります。これでは便秘上

〃美容を重んずる點から矛盾した考へ〃

と申さねばなりません。美容と便秘――何か縁遠い話に聞えますが、その實はこれ程密接な關係をもつてゐるものはないのです。ちやうど化粧品と不可分の關係にあるやうに、それは切つても切れない程密接な關係をなしてゐるのです。

便秘が續くと、頭痛、頭重、眩暈がして、氣分が憂鬱になるのは誰も知るところですが、便秘が内臓に及ぼす害毒は、こんな程度で止まりません。たゞ害毒が極めて徐々なので、一向に氣付かぬ場合が多いのですが、便秘のため腸内に發生した有毒物が腸壁から血液中へ吸收されて、それが全身を廻ると、各種の器官にいろんな障害が起ります。

〃これを腸内の自家中毒といつて早老や短命〃

の原因となります。これが皮膚に現れると、顔の色澤が惡くなり、ニキビ、ソバカス、蕁麻疹その他の吹出物が生じて、生命にも代へ難いといふ美容を、あたら台無しにしてしまひます。

ですから、いかに一生懸命になつてお化粧をしても、便秘のために肝腎かなめの生地が荒れてしまつては、割れ鍋に蓋をするやうなものです。

近來、内服美粧法として『錠剤わかもと』が御婦人方に愛用されてゐますのも、かうした便秘の害を除き、

〃皮膚の美を根本から養はうとする〃

賢明な心掛けからであります。『錠剤わかもと』はその獨特の細胞原形質賦活作用で胃腸の組織細胞を強め、便秘を除き、消化吸收機能を整へると同時に、含有するビタミン、カルシウム、燐、鐵、酵素等の榮養素を各組織細胞に供給しますから、全身の榮養は佳良となり、新陳代謝が潑剌と營まれます。從つて、皮膚が艶々しくなり、血色も冴えて、若々しい美しい理想の肌の持主となることが出來ます。

乳兒に危險な姙娠脚氣

ビタミンBの不足から

ふだん脚氣のない婦人も姙娠すると、脚氣になり易いものです。これは胎兒の發育の爲に、母體のビタミンBが多量に消費されるので、體内にビタミンBが不足勝ちになるからです。

母體に

脚氣があると、赤ちやんは乳兒脚氣に罹ります。この乳兒脚氣のために、生命を亡ふ乳兒の數は、我國では年々相當の數に上りますから油斷の出來ない病氣です。ことに困ることには、母親には脚氣がないのに、乳兒に重い脚氣症状が現はれることであります。これは母體にビタミンBが缺乏して脚氣が潜伏してゐるからです。

姙娠脚氣

に罹りますと、浮腫、動悸、息切れ、便秘、疲勞などの症状を呈します。これがため姙娠中絶を起したり、生命を亡つたりする例が少くありません。また乳兒が脚氣に罹りますと、度々乳を吐きます。便は綠色を呈し、ぶつ〳〵と粘液が混ります。尿は減ります。病が進むと、上瞼が垂れ、泣聲が嗄れ、やがて聲が出なくなります。脈や呼吸が増加して、呻くやうになると、死の危險に陥ります。

脚氣はビタミンBの不足から起ることは、今日もはや疑ひのない事實ですから、これらの病氣を豫防するには、何よりも先づ充分なビタミンBの攝取に心掛けることが肝要です。

胚芽米や七分搗米にはビタミンBが含まれてゐますが、少量ですし、磨き洗ひや調理で流失や破壊されますので、ビタミンBを多量に必要とする姙娠時や授乳時には、とても足しにはなりません。野菜もまた煮たり蒸したりするとビタミンBが失はれ易いので、口に入る時にはどれだけの量が殘つてゐるか心細いのであります。

この點から申して、錠剤『わかもと』（廿五日分一圓六十錢）は天然物中最も

豐富なビタミン

Bの給源として、各方面から賞用と讃價を昂めてをります。

『錠剤わかもと』は[illegible]

便秘を治して食慾を増す

（大阪市[illegible]）　西川たま

一昨年の師走十日頃のことでした。風邪の氣味にて床に就いてから、十日間ばかりは熱も下らず、食慾もなく、その中に左の耳が聞えなくなりました。内科の先生に診て頂きますと、[illegible]毎日に注射をしなければならぬと申されましたが、私は注射が嫌ひなので、[illegible]めて服用し、注射を避けるやうにしました。

この藥を服んでゐる中は、耳鳴りが止みますが、服むのを止めると、また鳴り出します。

そこで何とかよい方法は無いものかと考へましたが、私は常々便秘症にて、惡くなると一週間も通じがなく、お腹が張つて、何時も[illegible]顔色が惡く氣が重く[illegible]でも食べられますので、錠剤『わかもと』の五圓の分を求めて服用しましたところ、便通も一日一回づつある樣になりました。これに力を得て引續き服用しましたところ、耳の鳴るのも止み、

胃腸の調子も具合よく

なり、食慾も以前に増し、本年に入つてからは體重も一貫目もふえ、肩のコリも何時の間にか無くなりました。

[illegible]した新なヘーフェ菌に新發見のアスペルギルスNK菌を配合した複合藥用酵母劑だけに、その豐富なビタミンB複合體は、よく脚氣や乳兒脚氣を防ぎますが、その他ビタミンA、D、E、アミノ酸、脂肪、カルシウム、燐、鐵及び十數種に亘る消化酵素、醱酵素を含んでゐますので、この藥の服用によつて、母體の榮養、母乳の成分、乳兒の發育を同時に昂めることが出來ます。

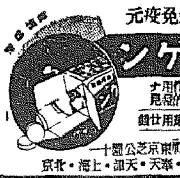
傳染病内服新免疫元
ヘテロゲン
非病原菌製ナルヘテロゲン作用ナ
無害安全ナル世界的發見
チフス用・赤痢用・疫痢用
同仁製藥株式會社　東京芝公園十一
大阪北區天満橋北詰・奉天・天津・上海・北京

巧

んで飾らなくとも クラブ乳液をタップリ含んだお顔や手ならば、肌の芯から輝く健やかに人一倍美しい……普通の化粧水と違ひ、肌理に直接作用する榮養と淨化の藥効性能を早速お試し下さい！

皮膚障害の豫防に！

ホンの二三滴クラブ乳液でツル〳〵とお拭き下さい！ 埃や過剰脂肪を跡片なく淨め去り、その上ホルモンとヴィタミンの藥効榮養が皮下に滲み亘り、ニキビやシミ、小皺知らずの清新な若肌につくりかへてしまひます。

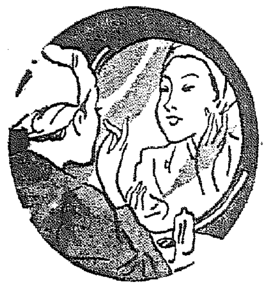

健康美容に必須！

身嗜みのお化粧も、クラブ乳液で整へた地肌ですと一日中崩れず生彩を増します。更にヒゲ剃り後のお手當に、働く手の美白化に、お子樣の柔肌にと、お肌の美と健康のため一日もお手放しなく優れた整美性能をお活用下さい！

N—N 10

國策に沿ふ……

新原料の配劑により

壓倒的大好評の

ライオン煉歯磨！

◇其香味　の清新にして優雅なる……

◇其吸着　作用の迅速にして的確なる……

◇其使用　感の爽快にして清涼なる……

◇其携帶　の至便にして實用的なる……

正に歯磨界の最高峰であります。

汗愛に白鉢巻
全鮮修養團大會終る

修養團朝鮮聯合會では紀元二千六百年を奉祝して廿三日から京城府で第十二回大會を開催、各道から派遣された八百の代表が廿六日の最終行事を開けて來たが、大會最終日の廿六日には早曉を衝いて汗愛運動の開始式を擧行、更にエッサ／＼の掛聲とシヤツ一枚白鉢巻も勇ましく全員街頭に繰り出して汗を獻ぐ市内行進を行ひ、午前十時からは長谷川町公會堂に於て總督代理大竹内務局長、中村軍司令官、水田財務局長、山田憲兵隊長、甘蔗京畿道知事、高尾府尹はじめ廿餘名の來賓を迎へて汗愛同志の誓願式を盛大に行ひ正午散會した、本大會に於て廿年以上在職、社會教化に盡力したため表彰されたものは富永、門田見司、橋本恵雄、中村郎郎の四氏で同十年以上として表彰されたものは男六十名、女五十二名の計百十二名である【寫眞】

英靈原隊に歸還

今次事變のため北支方面に出征、不惜の武勲を樹て遂に護國の鬼として靖國せられたる○○部隊所屬將兵○○名の遺骨は廿七日午後二時七分京城驛着することとなつた、右英靈に對する合同告別式は廿八日午前十時より原隊營庭において嚴かに執行する、なほ同英靈は合同告別式終了後同日午後十時十一分京城驛發列車で［illegible］ある

晴れの"朝鮮一"は誰
本社主催 優良幼兒審査終る

晴れの"朝鮮一"を決定する最高中央審査會を開催、城大教授［illegible］博士、京城帝大［illegible］博士、城大助教授［illegible］博士、大邱醫專教授［illegible］博士の各審査員に［illegible］氏、同［illegible］本社側［illegible］各審査員立會の上、全鮮代表三名の選拔に慎重な審査を續けた、集つた者總て、各道代表の選り拔きの優良兒のこととていづれも甲、乙を分け難い立派な體格で各審査員は審査を前に"ほうこれは立派だ、いやこれもいゝ"を連發しながら午後六時過ぎ綿密慎重な審査を終へた

三名の最優良兒に表彰式は來る六月廿六日擧行される、審査委員長［illegible］博士は語る
集まつたものは何れも立派なもので代表を決定するのに頗る迷つた位です、全般的に見て昨年よりは發育狀態その他非常にすぐれてゐた、審査に當つては單に體重、身長、或は胸圍だけでなく運動機能、精神及び體調、その他病的變化の有無といふことに重點をおいたが、さすがに各道の代表だけにいづれも兩親の非常な子供さんばかりだつた、國民體位の向上は先づ幼兒からといひますが私は今日の審査の結果、將來ほんとに心強く思ひました

卅九名絶望！
小倉炭坑浸水

【小倉電話】廿五日午後九時四十分頃小倉市足原炭鑛坑内左十九片の廢坑が物凄い轟音を立て崩壞、溜まつてゐた水は物凄い勢力で坑内に流れ込みまたゝく間に坑内に氾濫、内部に從業中の五十二名の中十三名は辛うじて遁ひ上がり危く助かつたが殘る卅九名の生命は不明である、目下同市の片寄の坑夫、消防隊、警防團員動員で排水及び救助にあたつてゐるが、水は坑口より百米の所まで達してゐるので三十九名の生命は絶望の模樣である、なほこれがため被害上の小倉市足立字宮可、砂津町地方一帯は陥落し道路各地に大陥没を生じ、道路は殆ど交通が遮斷された

金剛山列車走る
六月一日から

京城の金剛山探勝客のため［illegible］では六月一日から日曜、祭日の前日内外金剛山行臨時列車を運行することとなつた、臨時列車は京城驛午後十一時發で同列車には二等寝臺十二輌、三等三十八輌の直通臺車を連結する、なほ紅葉の十月一日から同廿日までは毎日運行することとなつてゐる

半島人が壓倒的
四月までの恤兵金品

國防獻金、恤兵金品は最近減少の傾向にあるが、第廿師團司令部取扱の本年一月から四月までの統計は次のやうな數字を示してゐる

獻金　二、〇五四圓六六錢
慰問袋　五、二九七個
慰問文　三、五七〇通
雑誌　三三九通
煙草　五〇個
手拭　二〇本
この他に人參

この中で特記すべきは口數金額等に於て半島同胞が壓倒的數量を示してゐる

聖將逝いて六年
東郷神社鎭座祭

【東京電話】聖將東郷元帥逝いて六年その英靈の神鎭る東京原宿の東郷神社は全國民の讚仰と勤勞奉仕によつて既に本殿、幣殿に四つの鳥居が完成、神池、神苑の工事も着々と終つて參道は清々しく玉砂利が廿六日中には滯なく敷きつめられ、青葉の香に眞新しい檜の香が立ち籠め神々しい氣が漲つてゐる、晴れの鎭座祭は廿八日午後八時より玉の神殿に嚴粛に執行せられるが、これに先立ち由緒も深い海軍記念日當日の二十七日午前九時から潔祓の式が行はれ、同十時からは新殿祭が行はれる、二十八日の鎭座祭及び翌二十九日午前九時から執行される鎭座奉祝祭には、吉田海相、山本次官をはじめ各海軍大將、海軍省各局長、軍令部、艦政本部、航空本部長等が參列する外、二十九日は陸海軍一團中將が參拜することになつてゐる

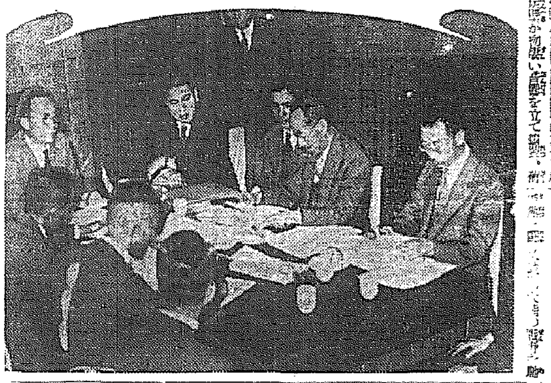

偽大學生の豪遊
三晩に散財千圓

廿四日夜京城鍾路署管内の料亭で豪遊してゐた怪しい城大醫學部學生服の青年を同署刑事が發見、調べると咸興［illegible］町三ノ一二三李吉達と名乗るもので「盗の手く」と友人から贈されるのに乘み出して遊びに耽り、京城の料亭等で三晩に千圓を散じた犯行を自白した

高雄の火事
【台北電話】廿五日午後一時半頃高雄市新金町五六九自動車工作所附近から發火、附近延燒を一なめし驟然延燒したが折柄の強風中消防組並に〇〇部隊の一部出動、消火に努めてゐるが燒失家屋百二十戸、損害見込五萬圓、罹災民は目下附近の學校に收容されてゐるが死傷者なく原因は未だ不明

西大門市場廢止
京城西大門の名物露天菜市場は廿四日の休日で最後の花を咲かせた

純朝鮮料理 興安閣

舞台裏は百度
日劇、玉の汗で猛練習

【東京支社電話】初夏の半島へ本社が贈る豪華レヴュー"日劇ダンシング・チーム"の半島訪問はいよ／＼來る四日、半島ファン待望の裡に開幕の運びと決定したが、訪鮮する一行百五十餘名は今や日劇にあつて最後の猛練習に餘念がない、何しろ地方公演は［illegible］大陸進出は今回が最初のこととて［illegible］そのまゝの姿で再現させてその眞價を問はうとする張切りぶりである、十八日から練習を開始して八日間、朝は九時から早くも基本練習をはじめ、午後は公演プロの練習に…と一日の大半を練習に集中、五日には全部の練習を終了した、總督は演出の佐谷功氏が、［illegible］は益田隆氏が、夫々先頭に立つて二三月公演に半島を舞つた姿で舞台裏は百度をも燃える熱氣、それにもめげず玉の汗をふり絞つて元氣なステップ、一糸亂れぬ日劇獨得の舞台練習である、出發を間近に控へて廿五日は最後の舞台に全員が頑張りつゞけるやら舞台用具の整理やら［illegible］

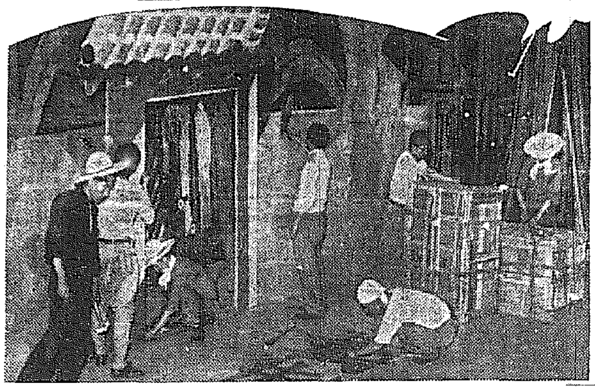

踊が續へて舞台の浦中氏は「どうも少し練習が激し過ぎますので皆の方がどうかとそれが心配です、幸ひ今のところ一人の落伍者もなく全員揃つてハリキツてゐますので元氣な舞台がお目にかけられることと自信してゐます」とこれまた張り切つて語つた、なほ一行は二十七日夜東京驛出發の豫定

交叉點の信號は"進め""止れ"だけ
當局、京電側と協議

人口百萬を擁する大京城府内の交叉點における信號の三色制"進め、注意、止れ"を改めて"進め、止れ"の二色制にすることになつた、その準備のため京畿道保安課では廿四日午前十時から保安課長室に府内各警察署主任、京電側など十一名參集して協議を進めたが、二色制實施については道路の改修（鍾路十字路）路面電車軌道の中央移設などの問題もあり、京電側の移設には地下埋設の水道、瓦斯管、電信電話線の移設もありその方面の協定もしなければならぬので、當局側と折衝近く工事に着手することになつた

無線通信士
無線通信士の需要に伴つてこれが人的要素である無線通信士が最近非常に不足してゐるので、その充足に遞信局では一般希望者の申請を受理することとなり左のやうに無線通信士資格檢定試驗を行ふことになつた
▲期日　七月五日から四日間
▲場所　京城府光化門三丁目遞信吏員養成所
▲受付期間　六月一日から六月廿五日迄
▲受驗者は申請書に履歷書、戸籍謄本、手數料［illegible］を添へ遞信局に申請すること
▲その他詳細は遞信局監理課無線係宛に問合はせること

明治町の防空訓練
府内明治町では廿七日の京城府家庭防護組合の結成を前に控へその準備訓練として廿六日午後七時より［illegible］

忠魂よ安かれ
龍中の合同慰靈祭

京城龍山中學校では今次聖戰に卒業生中〇〇名が參加してゐるが不幸にも大陸の戰野を血に染め護國の櫻と散つた故神井國治君以下〇〇柱の英靈を祀る合同慰靈祭は廿六日午前九時から同校講堂で神式により嚴粛に執り行はれた、京城神社神職奉仕のもとに修祓、降神の儀あつて獻饌、齋主祭文を奏し、次いで朝鮮軍司令官、龍山師團長、學務局長代理、參列者代表、府内名士、在校生、各種婦人會代表等それぞれ拜禮、忠魂安かれと念じ同十時半滯りなく終了した【寫眞＝慰靈祭】

出前持輪禍
廿六日午後五時半ごろ京城本町二丁目飲食店［illegible］が自轉車で二號路を通行中、前方から疾走して來た朝鮮燃料會社トラック京五六〇八號［illegible］をさけようとして［illegible］全治二ケ月の重傷を負うた

急特題話
◇……［illegible］廿五日午後二時半ごろ東大門から［illegible］
◇……乘合せてゐた總督局制服の三名が協力、親切に介抱の上へ助けて三角地の交番に［illegible］
◇……［illegible］
◇……この際に名前も告げずに［illegible］

海の民なら男なら
けふ黒がね部隊行進

けふ廿七日はわが無敵海軍が世界の海戰史に不滅の武勲をかゞやかせた日本海大海戰の三十五周年記念の日で半島はあげて帝國の海の護りを讚へ［illegible］海軍の大艦隊を象つた［illegible］正午［illegible］一時から再び太平通から長谷川町を經て明治町、南山町の目抜きの市街行進を行ひ海の護りの威容を府民の胸に灼く［illegible］

渡船取締り
◇…各道知事宛通牒

［illegible］
一、渡船場の設備はなるべく［illegible］
二、［illegible］
三、渡船場及び公共物施設の許可［illegible］
四、公共團體又は私人に渡行料の徴收を許可した場合は［illegible］
五、渡行料徴收額の決定にはよくその交通量を調査し渡船設備の元資償却、維持費又は投資額の利潤を考慮し［illegible］額に於て認可又は許可すること
六、渡船經營者の收入が右の一切の經營費を支辨し猶剰余ある場合は渡行料を低減せしむるか又はその渡船の設備を改善せしむるやう考慮すること
七、既許可のものはなるべく速かに調査をなし前各項の趣旨に適合せしむるやう措置すること、但し私人經營のものは公共團體の經營に移すとはなるべくその許可期間満了の際に元資償却の程度を考慮し必要ある場合は相當價格を以て買收せしむること

三萬圓をほる
ゴマ油の大闇

京城鍾路署では［illegible］昨年十二月以降［illegible］外十二名と謀合して、ゴマ油三千八百卅九［illegible］を買占め、これを［illegible］外五百九十名のゴマ油製造業者に［illegible］十七萬三千九百十三圓の大量取引をなして二萬九千八百圓の不當利得をしたと［illegible］

大西洋航路の伊船出港延期
【ローマ廿五日同盟】イタリーの參戰說は日に日に濃化しつゝあるが、イタリー郵船では十五日イタリー各港より出帆の大西洋航路郵船全部の出港を六月十日まで延期する旨發表、各方面の注目を惹いた

經濟警察座談會（五）
既に古い商人根性
大戰のぼろ儲けは夢

出席者
忠北警察部長　上野武雄氏
忠南警察部長　竹内俊平氏
全北警察部長　千田専平氏
全南警察部長　鳥山　進氏
慶北警察部長　山口正輔氏
慶南警察部長　吉良政雄氏
黄海警察部長　坂本　晃氏
平南警察部長　原田大六氏
平北警察部長　本多武夫氏
咸南警察部長　磯崎興行氏
咸北警察部長　倉島　至氏
總督府經濟警察課長　服部伊勢松氏
同事務官　星田龍雄氏
本社　御手洗社長、高宮編輯局長、松本政治部長

本社　［illegible］
鳥山氏（全南）［illegible］
坂本氏（黄海）［illegible］
磯崎氏（咸南）［illegible］
千田氏（全北）［illegible］
吉良氏（慶南）［illegible］
本社　［illegible］
服部氏（經濟課長）［illegible］
倉島氏（咸北）［illegible］

出光の陣容整備
一、出光興産株式會社
資本金　四百萬圓
本社　東京市麹町區有楽町一丁目五番地（東日別館）
支店出張所　門司、大連、京城、仁川、清津、江陵、臺北、基隆、臺中、高雄、新港、臺東
一、中華出光興産株式會社
資本金　壹千萬圓
本社　上海北蘇州路四一〇號　河濱大廈
支店出張所　蘇州、杭州、鎭江、南京、九江、蕪湖、蚌埠、漢口、青島、濟南、徐州、海州、芝罘、天津、秦皇島、唐山、北京、張家口、厚和、大同、石門、太原、厦門、汕頭、廣東
一、滿洲出光興産株式會社
資本金　壹百五拾萬圓
本社　新京特別市老松町拾四番地ノ弐
支店出張所　奉天、哈爾濱、鞍山、齊々哈爾、牡丹江、佳木斯、錦州
一、出光商會
本店　門司市本町弐拾五番地
支店出張所　名古屋、宇治山田、鳥羽、阿漕、別府、下關、若松、萩、博多
營業品目　石油、キハツ油、機械油、カーバイト、BS、タイヤ、電機、電線、耐火煉瓦其他雑品
取締役社長　出光佐三
專務取締役　福井敬三

支社長　［illegible］
實業時報社事業部

印章と名刺は日本一の［illegible］
山梨水晶出張所

株式名義書換停止公告
日鮮鑛業株式會社

男 女 毛深い方へ
うれしいおしらせ
ひげ なげ ねて 毛すうむ 毛 其
無代進呈
進文館藥品部

皮膚泌尿　性病科
仁和醫院　醫學博士　鄭準謨
電光2374

デンパウ
「グリコスグオクレ」
ハナコ

第［illegible］期末貸借對照表（昭和十五年三月三十一日現在）
［illegible］

在庫案内
一、日立製　一〇〇馬力　横型空氣壓縮機　三基
一、日立製　一〇〇馬力　電動機　三基
附屬品、空氣槽革、ベルト其ノ他一式完備
（至急御照會）
諸機械工具
各種ポーールベアリング
◎在庫豊富◎
京城府古市町四十番地
榮進洋行
電話本局（2）六二六二、六〇八九

五月廿七日（月）より三十日（木）まで
本絹　鐘紡銘仙　婦人子供服地發表
新作　鐘紡子供服陳列
（捺染綿布婦人・子供服地豊富）
於・二階
カネボウ
京城本町　電話本局　三四〇　八五　二二　四五　六五　番

御會葬御禮　夫　内田又雄

店舗交換希望
一、［illegible］
一、コンクリート［illegible］
一、［illegible］「本局五七二二番」へ御電話下サイ

朝鮮土産にツルチエク

各種電弧鎔接機製作販賣
電弧鎔接機
日立電氣商事製作部
本店　東京市麹町區丸ノ内二ノ二十一番地
支店　京城府［illegible］

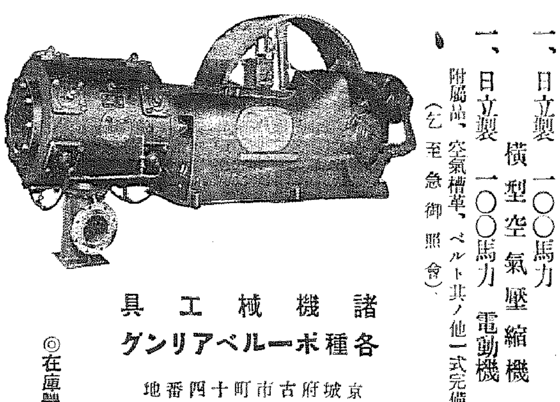

牡丹崩れず（92）

竹田敏彦（作）　岩田專太郎（畫）

歸らぬ人（四）

そして、ボックスの中へ駈け込むと、すぐに、第二のアパートを呼び出した。

「もしもし、彩霞莊アパートでございますか」

チーンと尾を引く振鈴の音の長い餘韻、消えるのももどかしいやうに、邦子は、すぐ彈んだ聲で呼びかけた。

「はい、さやうでございますが……」

若い女の聲が答へた。

「あの、ちよつと、牧山さんにお願ひいたします」

「あら、牧山さんはもう、ゐらつしやいませんですが……」

「あの、留守でございますか」

「いいえ、お引越しになつたのでございますよ」

「お引越しに？……何時でございませう……」

「今日お午過ぎでございますよ」

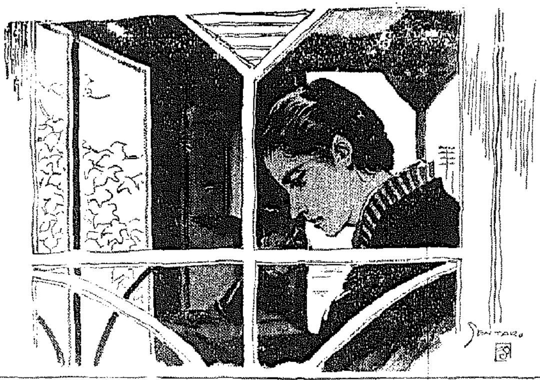

邦子は、思はず聲を呑んだ。

「あの、お越し先は、おわかりになりませんでせうか」

「さあ、よくはわかりませんが、京城の方へいらつしやるとかで、主だつたお荷物は、早くから京城の方へ、お送りになつていらした御樣子でございます」

「京城へ……」

邦子は、もう手のとどかない大空へ逃がした小鳥を追ふやうな、がつかりした氣持だつた。

「あの、御出發の時は、お一人でございましたか、どなたか、お連れでも……」

「はア、あの、四十前後の紳士の方がお見えになりまして……」

「御夫婦でございますね……」

邦子は、怪訝にいつて、ちよつと口籠つたが……すぐ思ひ切つて

「あの、もし、その側に誰か、若い婦人のお客樣でも……」

「あの……ちよつとお待ちくださいまし……」

女は、何か傍の人と囁き合つてゐる氣配だつたが、

「あの、二十歳ばかりの娘さんがいらしつて、牧山さんをお待ちになつてゐらつしやいましたが、たうとうお待ちになれずにお歸りになりました」

「それは何時頃でございませう」

「つい、三十分ぐらゐ前でございました」

「三十分……」

邦子は、それでも、何か救はれた氣持で、

「ありがたうございます……」

電話を切つて、ボックスを飛び出した。

「それぢや、もしかしたら、輝子はもう家へ歸つてゐるかも知れない……」

電話の樣子に一縷の望みを認めて、邦子は、あたふた家へ歸つた。

しかし、家には、輝子の姿は見えなかつた。

やがて、長い日も暮れ果てゝ、八時になり、九時になり、近所のラヂオの聲も消えてしまつたが、輝子はつひに歸つてこなかつた。

「やはり一緒に、京城へ行つたのだらうか……」

だが、相手は午過ぎにアパートを出てゐるのに、輝子がそこで夕方まで待つてゐたとすると、二人の間には聯絡らしいものがなかつたやうにも思はれる。しかし、それにしては、たしかに照し合せてあるらしい置手紙の文句と符合しないばかりでなく、輝子が今時分まで歸つて來ないのが、何より不思議だつた。

「おかしいわ……」

立つてもゐても堪らない邦子の胸に、ふとその時、石黒のことが思ひ出された。

「石黒さんなら、御存じかも知れない……」

邦子は、そこへ氣がつくと、急いで立ち上つた。

DK ラヂオ

廿七日（月）　海軍記念日

第一放送

朝の部

午前五・三〇（中）富士山麓にかゝる鳥を聽く—富士山麓山中湖畔旭ケ丘より中繼—（雨天順延）
六・〇〇（東）ラヂオ體操
六・二〇（東）ニュース
六・三〇（東）國史講座　明治維新（二）非常時の國家　文學博士　井野邊茂雄
七・〇〇（東）時報（城）宮城遙拜、今日の天氣豫報
七・〇一（東）修養講話　佐と七生報國　海軍中將　[illegible]
七・二〇（東）朝の音樂（レコード）　中野　直枝
七・五五（東）小學生の時間「至誠」朝禮訓話　海軍大將　[illegible]
九・二〇（城）氣象通報
九・四五（東）幼兒の時間　オハナシ「トウタ「陸へ海軍大好キダ」」
一〇・〇〇（東）家庭メモ、料理獻立（京城）（東京）…
一〇・二〇（東）家庭の時間　新興料理の簡單な見分け方
一一・〇〇（東）小學生の時間
正午（東）時報、氣象、今日のお知らせ

晝の部

午後〇・〇六（東）和洋合奏（一）邦曲「千鳥」（二）長唄「越後獅子」（三）行進曲「威風」富士音樂團（指揮　近藤信一）
一・二〇　ニュース、株式、商況

夜の部

〇・〇〇（東）小學生の時間
三・〇〇（東）婦人の時間
三・二〇（東）放送の時間
四・〇〇　ニュース、氣象通報
六・〇〇（東）ラヂオスケッチ（テキスト三三ページ）夕日本海大海戰
六・二〇（東）コドモの新聞
六・二五（城）講演（京城中繼）
六・四五（東）商業ニュース
六・五五（東）カレトピックス
七・〇〇　ニュース・天氣豫報
七・二〇（城）錄音「海戰寸感」
七・四〇（東）講演　海軍記念日の夕
八・〇〇（東）吹奏樂（一）軍歌「行進曲」日本海海戰（二）軍歌「愛國の軍神東郷元帥」（三）軍歌
八・二〇（東）ラヂオドラマ「海の護り」
九・〇〇（東）[illegible]
九・二五（大）[illegible]

廿八日（火）　あすのきゝもの

午前九・四五（東）幼兒の時間　童話
正午　時報、氣象
午後〇・〇六（東）和洋合奏
四・二五（城）京城商業對京城實業リーグ戰實況—京城球場より中繼—
六・〇〇　お話と唱歌
六・二五　講演
七・〇〇（東）浪花節
七・三〇（城）講演
八・〇〇（東）吹奏樂
九・〇〇（東）[illegible]

本日將棋休載

本社特選 日本棋院五人抜戰

第六回　宮下氏二連勝・三局目

先番　四段　宮下秀洋
白番　四段　中村勇太郎

●五一　○五二　●五三　○五四　●五五　○五六　●五七　○五八　●五九　○六〇　●六一　○六二　●六三　○六四　●六五　○六六　●六七　○六八　●六九　○七〇　●七一　○七二

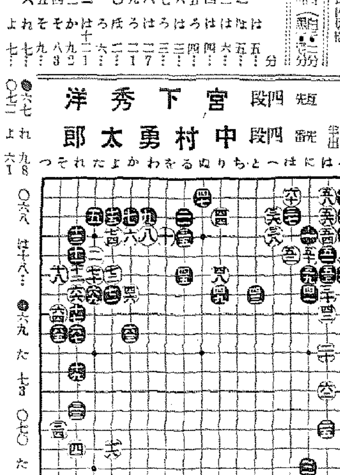

上邊の白治るも　右邊の友軍に影響

評解　七段　瀬越憲作

（解説）黒五一の時は、から打つか或は五二に打つかの二つしか無いが、五三からオサへるのは、參考圖（一）の如くなり、この結果は譜に比して黒好ましくない。

×

黒五一と打てば、以下六一まで必然の進行であるが、老婆心から一寸説定を加へて置く。黒五五で五六にアテ白五五とツイだ時黒六一に出て白を取る手が、一見成立しさうだが、それは參考圖（二）のやうに逆の結果を招き、黒の方が取られることになる。

◇白六二を放任することは勿論許されない。反面に黒から六二に打たれたら、右邊の白の三子はどうなるか。それは申すまでもなからう。白六二が右邊の補強工作であることは、乃ち助つた形だが、これは守るだけでなく、右下隅の黒に對する攻めをも多少含んでゐることを忘れてはならない。

◇黒は永を聘して今度は六三と左上隅の白を攻めて行つた。これに對して白が六四、六六と逸早く眼形を得る手段に出たのは先手を取つて右下隅に先鞭したいからだ。

◇黒で白六八が大きい譯は、反對に黒からこの點にオサへられるのとの實利的損失だけではなく、下邊の白が治まつて右下隅の黒を攻める立場が、黒から六八に打たれると生死問題するからである。

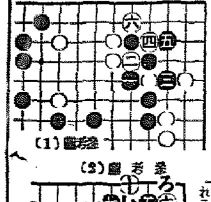

參考圖（1）

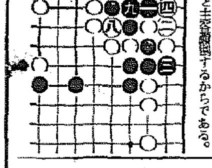

參考圖（2）

特品を三百名限りに分讓す

チヨツト・・・・御手に入らぬ・・・・珍らしい！

極彩色の浮世繪 二十三組

○寫樂・豐國・國貞・英泉・清長・英山・周延・春信・年方・國芳・春湖外數名の逸品

西鶴 好色一代男 好色一代女

右二品組合せ ハガキ一枚

健胃固腸丸

健康增進の秘訣

遠くの道を歩くと咽喉が渇く運動をすると腹がへる。これは消耗してきたエネルギーを補給して呉れといふ小合圖ですこのエネルギーを作るところの胃腸が健全であれば何か他の病氣に罹つた場合でも榮養が早く身につくから自然回復も早いとされてゐる、その重大な役目をする胃腸！

ところが、肺結核や傳染病に對する人々の知識は近時著しく向上し、その豫防と撲滅に努力してゐるも消化器病に對する一般の關心が甚だ冷淡、無頓着になり勝であることは遺憾であります。

胃腸病も輕い内に治して置けば早く治つて何んな仕事にでもヘコタレる事なく元氣で働けるのをほつて置くと慢性となり、いろいろの病氣が續發し重態となつて永く苦澁な日々を送らねばなりません。

何んな病氣でも輕いうちに治療しなければなりませんが胃腸病は特に早期治療が必要です本劑を每食後五、六粒宛服用なさることとこれが健康保持に最も大切な祕訣であります。

下痢　腹痛　健胃整腸劑

皇軍勇士の慰問袋には是非御忘れなく御入れ下さい。

登錄商標

價　二十錠　三十錢　五十錠　五十錢　一圓

本舗・大阪　株式會社　谷回春堂

無自覺の危險

ズルフオンアミド劑の過信は却て治療を困難にし症狀をして益々複雜ならしめる

ズルフオンアミド劑が淋疾治療に對し、如何に世界的な稱讃を博すると雖も、二—三日の内服で完治するが如き感を患者に與へることは實に危險である。即ち、化學療法劑の效果を誇示し、最も納得し易き局所症狀の消退のみを強調することは心理的に短期治癒の如き暗示を受けしめ易い。

アルバジルは、内服後早きは翌日に於て自覺症狀の消退を見る。併し、敢て之を主張せざるは、自覺症狀の消退、必ずしも淋菌の消滅を證明するものでなく、顯微鏡其の他の檢診を經て始めて治療を中止すべしと稱さる。學理と實驗を尊重し、正しき化學療法を確立せんが爲めである。若し、ズルフオンアミド劑の過評に誤たれ、自覺症狀の消退を以て治療を中斷するならば、將來、再發に惱み且つ淋菌の抗藥物性を助成し、治療を困難ならしめるが故に、常に小康に安んずるが如き事の無き樣注意すべきである。

治療效果の信賴すべき標準は諸權威者に依て斯くの如く樹立された

二個のズルフオンアミド基を有する高分子製劑たるアルバジルに於てさへ左の如き經過を辿るもので之に優る治癒率を見ずと稱せらる。淋疾に對するズルフオンアミドの發見は、世界的な驚異と稱せらるゝも、その眞の作用を正視し、徹底的療法を行ふことが最も緊要であることを高唱して止まない。

嚮に最初の高分子化學療法劑としてアルバジルに關する諸學者の實驗が開始され且つ臨床に行はれ聽用上に於ける作用機轉と治癒經過に關する指針が確立された。

第一衝擊の經過と豫後—

一回二錠服用し、一日六錠宛を三日服用せしめる方法を、學術的に一衝擊療法と稱せられる。一衝擊期間たるアルバジルの内服にてかくの場合自覺症狀消退し、恰も治癒の如き狀態となり、診斷の結果治癒を證せらるゝ者もあれど、特に注意すべきは、自覺症狀消退を以て治癒と速斷することなく、專門醫家或は衞生試驗所等に於て豫後を診斷し無菌とならざる場合は更に次の療法を行ふ。

第二衝擊の經過と豫後—

前記の診斷を經て淋菌殘存陽性とならざる場合、引續き第二回の衝擊を行ふ。治癒すべき淋疾は多く此の期間に患者の滿足すべき成績を現はし、陰性となることが證せらるゝ事も期待すべき時である。

第三衝擊の經過と豫後—

頑固なる淋疾には屢々數回の衝擊療法を反覆するが、最は第二回目を終了後、二—五日を休藥して履行する。第三回目の衝擊に於て確證せらるゝ治癒成績の高率なることは多くの說明を要しない。然れ共荷、頑菌にて陰性とならざる確證あれど、衝擊療法の延長服用法の變更等により成功せる治驗が報告せられつゝある。

ALBASIL

—淋菌及び大腸菌に起因する諸疾患—

急性、慢性淋疾・膀胱炎

—葡萄狀、連鎖狀球菌に起因する諸疾患—

中耳炎・扁桃腺炎・丹毒　齒齦炎・齒槽膿漏・腎盂炎　其の他…化膿性諸疾患等

株式會社　山之内藥品商會　大阪市東區高麗橋五　東京市日本橋區小舟町二

海外支店所在地　奉天・北京・廣東

定價　二十錠入…四円　百錠入…拾七円　藥店にあり品切の時は本舗へ御注文

急性　淋疾に　慢性　淋疾に

アルバジル錠

（4—アミノベンツオールズルフオンアミド—ベンツオールズルフオンアミド—メチレン—アミノベンツオールズルフオンアミド）

ALB60

明治座

二十七日より三十一日まで

水戸黃門	10,00		
探偵合戰	12,14	3,45	7,20
水戸黃門	1,31	4,57	8,31

大陸劇場

二十七日より上映時間表

私には夫がある	11,00		
ニュース	12,24	3,34	7,00
紐育の顏役	12,39	3,49	7,15
私には夫がある	2,05	5,10	8,36

京劇

本町三

廿四日ヨリ卅一日マデ　誰が見ても面白い！

爆笑 阿波狸合戰　（再映）

母の願ひ

ニュース

[女人館] 近日封切

第一回 七時　第二回 四時　第三回 一時　第四回 十時半　本日前賣入場なし

若草東寶

五月廿五日よりの上映時間表

ニュース	10,30	1,35	4,20	7,15
人形（前篇）	10,40	1,35	4,30	7,25
一人（映畫）ケ日ン	11,55	2,50	5,45	8,40
傑作 土俵の化れ （豪大文）	12,20	3,15	6,10	9,05

映上リヨ時半九前午日二月一閣

黃金座改め 京城寶塚劇場

二十一日ヨリ二十八日マデ

ニュース	12,15	3,50	7,00
仇討交響樂	12,25	3,40	7,30
ニュース	10,30	1,45	5,00	8,40
放浪の王者	10,40	1,55	5,10	8,50

早朝割引開映時間より

朝鮮郵船仁川定期出帆

◎京城・名古屋・清水行
◎阪神行　◎九州行博多、長崎、鹿児島
◎大連行
◎上海行 / 西鮮・上海行
◎台灣行 日本郵船
◎大阪行
◎歐米・印度・濠洲其他海外各港

沿岸航路出帆豫定

朝鮮運送仁川支店　代表電話二四二〇

東寶映畫 浪花館

二十五日—三十日　上映時間表

ニュース	12,25	3,50	7,00
文化映畫			
眞紅の森	10,30	1,25	4,15	7,25
彦六なぐらる	11,35	2,30	5,20	8,40

（早朝割引有）

朝日座

五月二十一日より

女劍戟界の明星 梅澤茂登子一座

一、時代劇　三の香り新國　お七翔物
一、現代劇　子守唄
一、劇　浪　千兩箱や
くさ薄荷
晝夕六時開演

京日文化映畫劇場

廿四日より 每日午前九時半開場

大日本ニュース
外國二大ニュース
◎海鷲傑作集
ミッキーの鉄マーム坊の無敵艦隊
ベテイ至中大冒險
馬術を訪く
死の離れ樂
日本外交映畫紀仁映

相　界

午後九時半からでも全部御覽になれます

中央館

第一回　七、〇〇
第二回　一、三〇
第三回　〇、〇〇

各社ニュース

新興キネマ新興映畫聯出演

武俠八劍傳

二十世紀フオックス社超特作 シヤーリー・テンプル主演

テンプルの上海脫出

大東亞八郎・近衞十四郎主演

繪本忍術道場

二十六日より二十九日まで四日間

大人三十錢　小人二十錢

京龍館

二十六日—二十九日

紀國屋文左衞門	11,00	2,30	5,50
ニュース	12,40	4,15	8,30
子供の四季後篇	1,00	4,35	8,50

喜樂館

日活

二十七日—四日間

我等の艦隊		2,12	6,28
露營の灯	11,00	2,34	6,23
ニュース		3,11	6,59
王政復古	11,37	3,21	7,00

日曜日十一時から日曜祭日十一時から入替なし